Format paysage: les saisons de l'âme

Acherontia Kintsugi

Format paysage: les saisons de l'âme

Acherontia Kintsugi

(un recueil de haïkus québécois)

CC BY SA

L’édition originale de cet ouvrage est parue sur Internet sous forme de document Word, sous le titre *Format paysage: les saisons de l'âme*.
Elle a été publiée en français le 7 décembre 2025, sans que le texte subisse d’altérations depuis.
Ce travail n’est pas le fruit de l’IA, mais de la stupidité humaine.
Licence Creative Commons avec attribution, pas d'utilisation commerciale et pas de modification.
Aucun dépôt légal. Ce livre est présenté sans soutien financier du gouvernement.

L'Hiver

2ème mouvement du Concerto No 4, op 8 RV 297

Antonio Vivaldi
Arr : Myriam Darmé

Largo ♪ = 76

"Passer auprès du feu des jours calmes et contents, Alors que la pluie, dehors, verse à torrents"

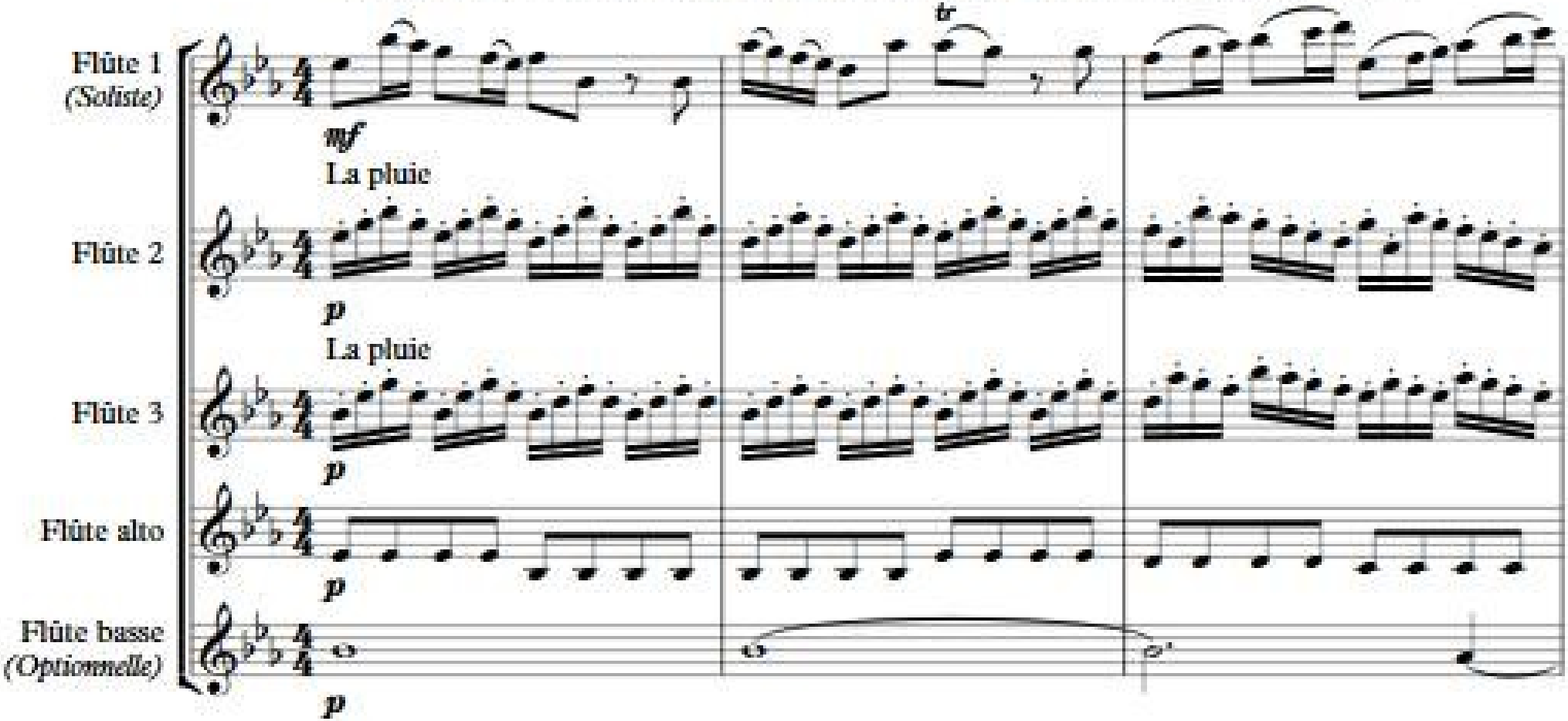

Les guirlandes brillent

Comme la glace mais sans...

Reflets du soleil

Bonnet de Noël...

Bon nez de Noël : tout rouge

Ma sclère : pompon

Sherbrooke en parade…

Des paysages d’hiver

Dans mon cœur défilent

Volant en traîneau

Père Noël perd nos ailes

Volant entre nos…

Avant qu’on déneige…

L’homme des neiges, qu’est-il?

Bon? Abominable?

La vision m’est champ

Non pas d’épis de blé mais…

D’épiage aux bleds

Feuilles à mes pieds…

Quand, des bonhommes de neige,

Serez-vous couronnes?

Le bouleau attend,

Blanc comme premières neiges...

Le boulot à temps

Le vert est marron…

L’eau patinant sur les roches,

L’hiver est marrant

D’une voix fluette

Comme les derniers brins d’herbe…

Il neige des pierres

Une douce larme

Tombe et fond comme un flocon…

Qui n’est pas encore

Je suis comme un siège

De balançoire en hiver…

Mise de côté

L’Espoir est mangeoire

Des cœurs froids, sans nid d’amour…

Suis-je une mésange?

Interdit aux chiens…

Mais les chiennes Rome antique?

Des louves pour l’homme

Haut comme une tuque,

Le conifère voit villes...

Là, le cône est fier

Au-dehors s’ouvrant…

Le chemin enferme en lui

Des traces de ski

N’étant pas au chaud,

De glace, je gèle et glisse…

Les arbres sont chauds

Au moindre bruit fuit,

Laissant, dans la neige, empreintes…

L’instant, une biche

Mes vagues à l’âme

Poussent l’onde du frimas…

Mais quel vent les guide?

Les flocons de neige

Ont les nuées pour racines…

L’herbe, est-elle au Ciel?

Bon appétit! S’est

Assise à table la neige…

Qui l’a invitée?

Comme des guirlandes,

Suspendu, Papa Noël...

Suspend les instants

Listés méchants, Scrooge

Et le Grinch partagent plans...

Pour voler Noël

Est tombée la neige...

Bonhommes de neige lèvent

Leur chapeau au ciel

Père Noël maigre,

Le squelette d'Halloween...

Revêt des lumières

P’tit renne au nez rouge

D’eau changée en vin ou glace…

Tiendras-tu les rênes?

Dans mes mots j’emballe

Le présent, plus beau cadeau…

Et mon cœur s’emballe!

Même les reflets

Des boules de Noël brillent...

En ciel étoilé

Mon chien Arès s’est

Fait passer pour un sapin…

War is over now

Jésus, Roi des Juifs,

Pour couronne de Noël…

A Son auréole

Brillent en plein jour

Les lumières de Noël…

Nos yeux, eux, rayonnent

Se trouvant canon,

Arès déclare la guerre…

Mais c’est un boulet

teau Frontenac,

capital, capitale...

lient est roi

Quand les vers déterrent

Et la rime, je l’arrime…

Nelligan m’observe

Dis-moi, Saint-Laurent…

Pourquoi geler? N’es-tu pas

Cuit au barbecue?

entre les mondes,

muel de Champlain...

as? Non, à pied

Le bleu parlement…

Par scrutin majori-taire,

On y parle et ment

Plaines d’Abraham…

Là s’enchaînent des batailles

De boules de neige

Lac Memphrémagog…

Comme un serpent de mer, je

Rampe sur la glace

La bordée de neige,

Tel le mont Orford, s’assoit…

Sur le paysage

Un, deux kilomètres

À pied, ça use, ça use…

Les bottes d’hiver

Au lac des Nations,

Comme un poisson dans la neige…

Je marche sur l’eau

S’y posent pluies, neige…

La paume de ma main tient

Le cercle de vie

Rayons du soleil...

Sur vous, je fais de la luge,

Glissant dans le soir

Du mont Bellevue,

Descend en téléphérique

Le Christ de la Croix

La vie est un jeu…

La glace est toboggan et

Mes pieds, balançoire

Dans l’eau cristalline,

Mes yeux d’agate se mirent…

Se mirent-ils là?

Des livres, je n’ouvre

Pas les pages mais le cœur…

Saigneront les feuilles

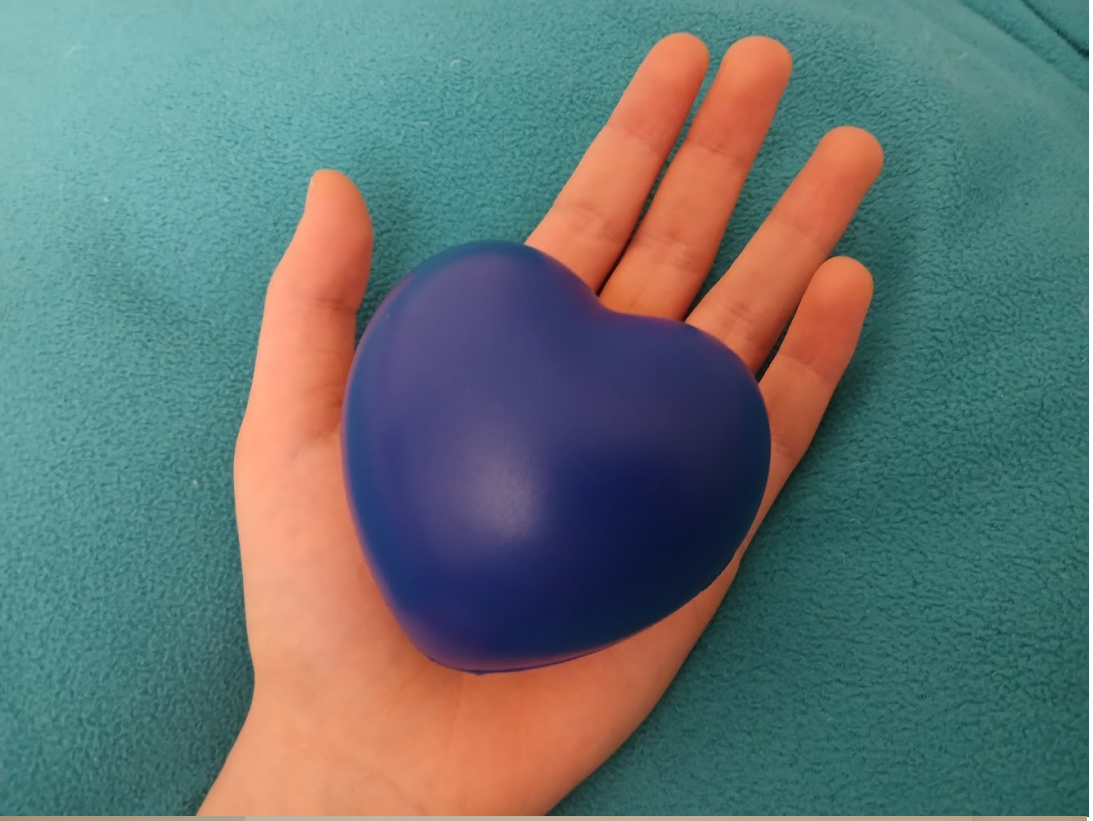

Le cœur sur la main,

Aujourd’hui j’ai le cœur bleu…

Acrocyanose

Ô Canada! Terre

De nos aïeux ou d’accueil…

C’est chez moi icitte

De Paris, je garde

Souvenirs en marbre blanc…

De l’aéroport

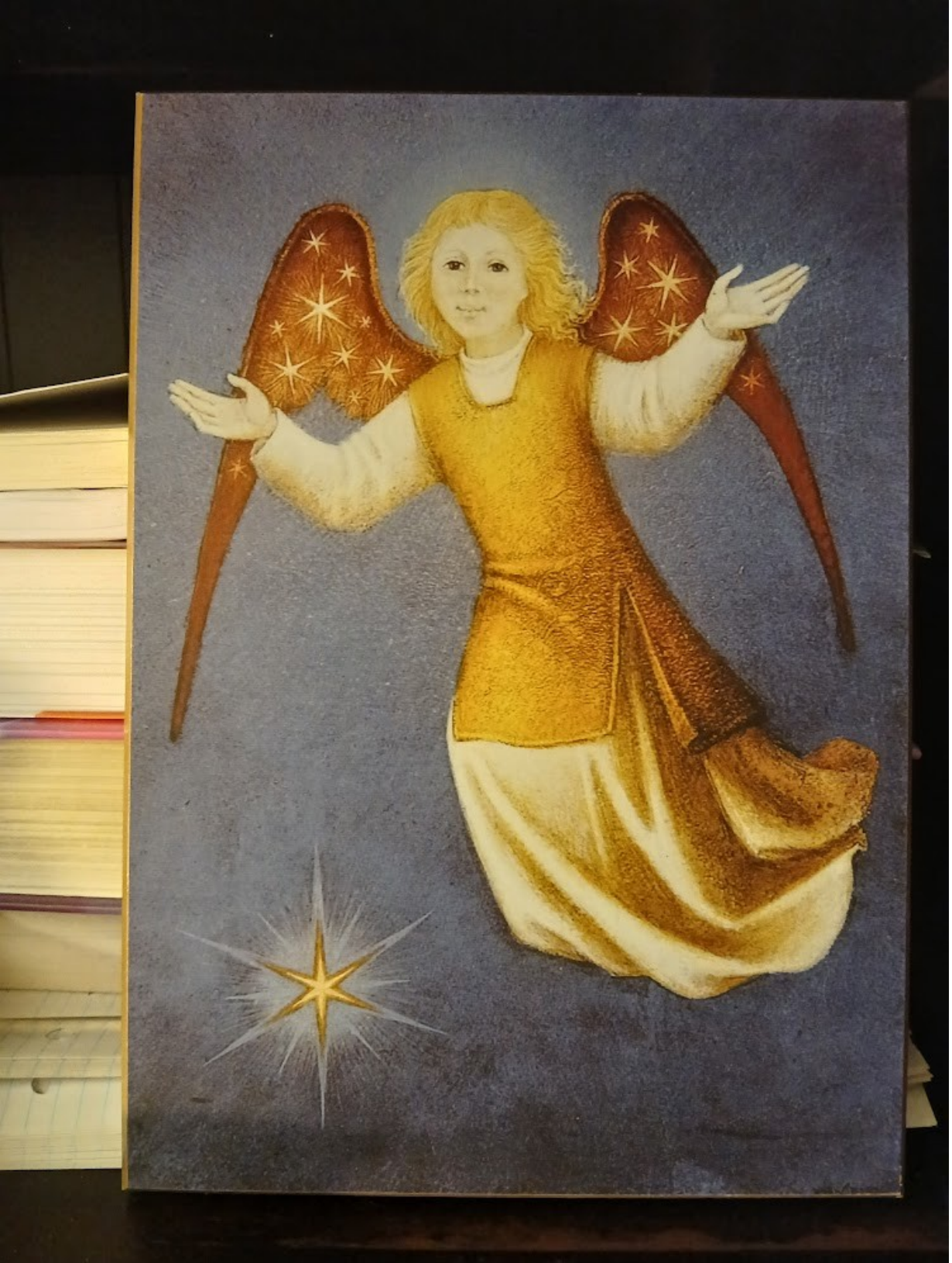

Brillent les étoiles

Comme les larmes d’un ange...

Et tes yeux, Danielle

Yeux sombres, jeu d’ombres,

Peau brûlée par le soleil…

Fait-il jour ou nuit?

Bouteille à la mer,

Flots génies des coquillages...

Mes échos rugissent

Viser les étoiles,

Tirer la corde sensible…

Le ciel est sans cible

En joujoux, peintures…

La mémoire, d’éléphants,

Est un simulacre

J’ai deux chiens chez moi :

Un chien en porcelaine et…

Arès, porc en laine

Se tire une bûche

Le vent froid au bord de l’eau…

De quoi jasent-ils?

L’hiver, bicyclettes

Sur le circuit de vélo…

Roses du désert

Larguer les amarres

Je l’ai largué, j’avais marre…

Pourquoi patiner?

Traverser la rive

En faisant le grand écart…

La luge est mon pont

Qu’as-tu, ô roulis,

Pour rôle? Faire le roque…

Au roc, roque n’ rôle

Mets-moi sur la glace

À la croisée des chemins…

Notre chute est une

L’Homme est l’animal

Qui raisonne? Non, résonne…

Vents, portez ma voix!

Le vent carnassier

Mord mes os, chasseur sans tir…

Trop froid pour sentir

La nage? Interdite…

Je nage à contre-courant

Dans le bleu du ciel

L’humain graffe ponts…

Et les canards, de leurs pattes,

L’onde frémissante

Décornant les bœufs,

Souffleuse d’idées blancs d’œufs…

Il vente, il s’en vante

Les arbres se penchent

Sur le banc des tourtereaux…

Qu’un vent chasse au Sud

Le ciel, aux nuages

Pelletés par en avant…

Dégage un futur

Bichon havanais,

Antithèse des snowbirds…

Bitch on, have an eh!

La laine, l’haleine…

Le lac enfile pelures,

La brise filant

T’as des caries? Price…

Peaux de lièvre, poils de lièvre,

Tombez, dents, Poilievre!

Sur la neige, colle

De bottes, substance blanche…

J’vais névroglisser

Les joies de l’hiver :

Remplacer bancs de poissons…

Par un banc de neige

Je perds du poids, perds

La tête par guillotine…

Ouste, Ancien Régime!

Bienvenue chez nous…

Hermès, dieu des voyageurs,

Tu es arrivé

Dans le lit s’étirent

Tes pattes et miaulements…

Tel le temps qui passe

L’arbre à chat : bronchique?

Généalogique? Pis?

Le passé respire…

Joue au chat et à

La souris d’ordinateur…

Le chat en direct

Ô Hermès, mon cœur

Hermétiquement fermé…

Me l’as-tu volé?

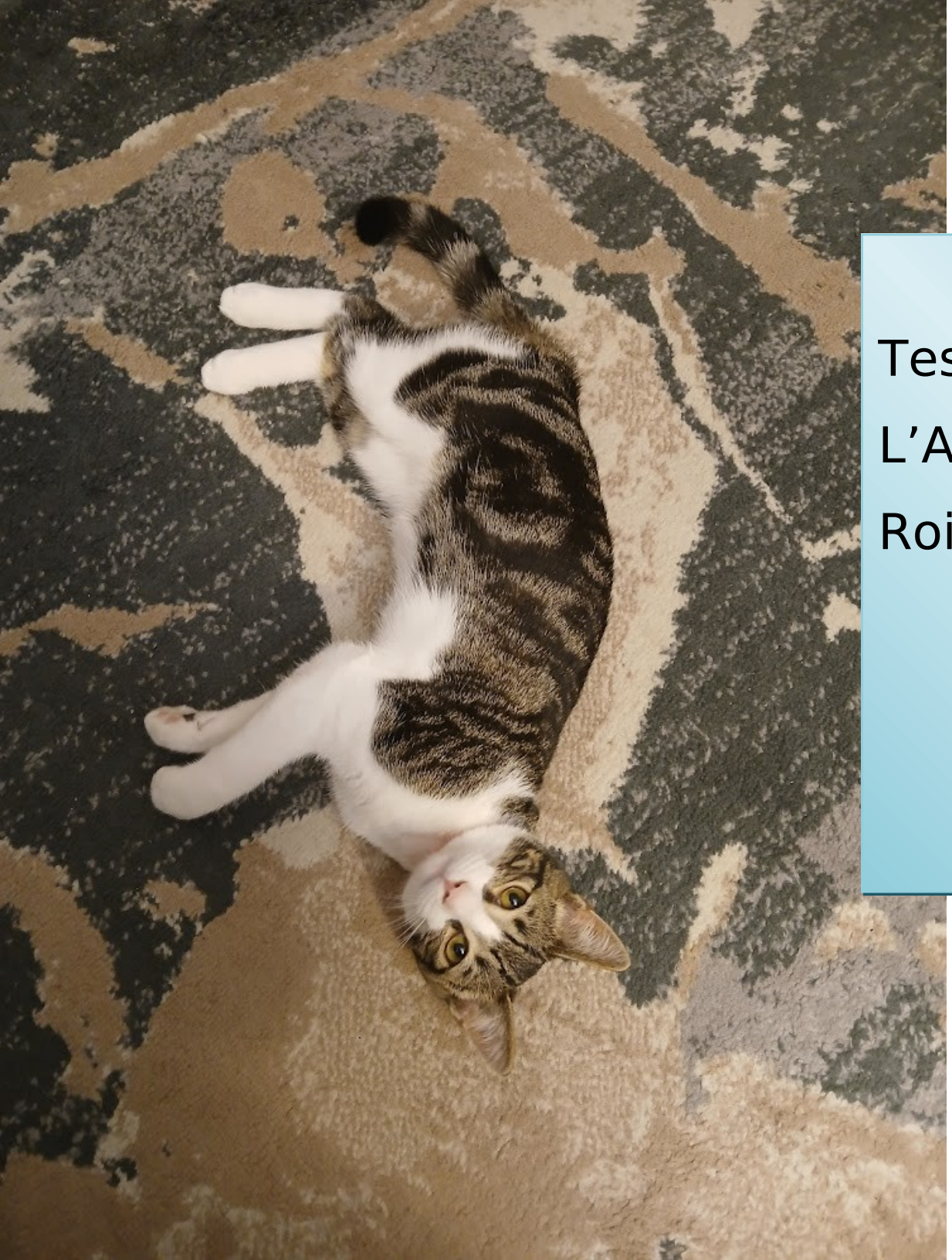

Tes yeux? Œil de tigre…

L’ARN messager du

Roi des dieux tu portes

Psychopompe, sur

Le thermomètre à mercure…

Tu lis : mort de froid

Ô dieu des bergers…

Mon chien est-il un mouton

Sur lequel tu comptes?

Sur l’onde sonore,

Sous les soupirs d’un fils, bruisse …

Syrinx en roseau

De la canne à pêche,

Hameçon, âme sont plumes…

Cane, pèches-tu?

Retour sur les bancs

De l’école buissonnière…

Ardent? Non, glacé!

Pique-nique au froid…

Mange-t-on guédille de

Homard ou au nez?

Sous les arbres en

Forme de flammes, ne fond…

La neige qu’en larmes

Par un trou d’aiguille

Passant le fil du temps, je...

Tire le soleil

Des plaies, ça déplaît…

Pognant un rhume, en clinique

Pogne le party

Dans le milieu perce,

Tel l’arbuste dans la neige…

L’art, buste de l’Hydre

Tokébakicitte...

La neige est fleurdelisée;

Les neiges, harfang

– Salut d’Australie!

– Tu dis adieu, mon amie,

Par Coriolis

L’horloge grand-père

Sonne aux quarts d’heure en personne…

Big Ben ou Big Bang?

Sans froid, l’igloo à

Neuville au sang-froid d’iguane…

File igloo igloo

Ma prose se pose

Comme un dôme tropical…

Au-dessus d’eaux troubles

Cascade de rire

Frappait roches de mon cœur…

Jaillissant de toi

Comme le sol tire

Au saule des larmes, je…

Tirais tes cheveux

Pélican? Ibis? …

Quel est l’oiseau qui bat des

Ailes tel mon cœur?

Chère amie d’enfance…

Ton départ a laissé un

Creux noir dans mon cœur

Tel le Mont Coot-tha,

Je tombe à pic, vise cieux…

Me portant vers toi

Folie des grandeurs...

Les nuages gris sont ta

Seule compagnie

Tes Noëls sont verts

Mon ciel rouge est bleu chez toi…

Greenwich? Non, White Witch!

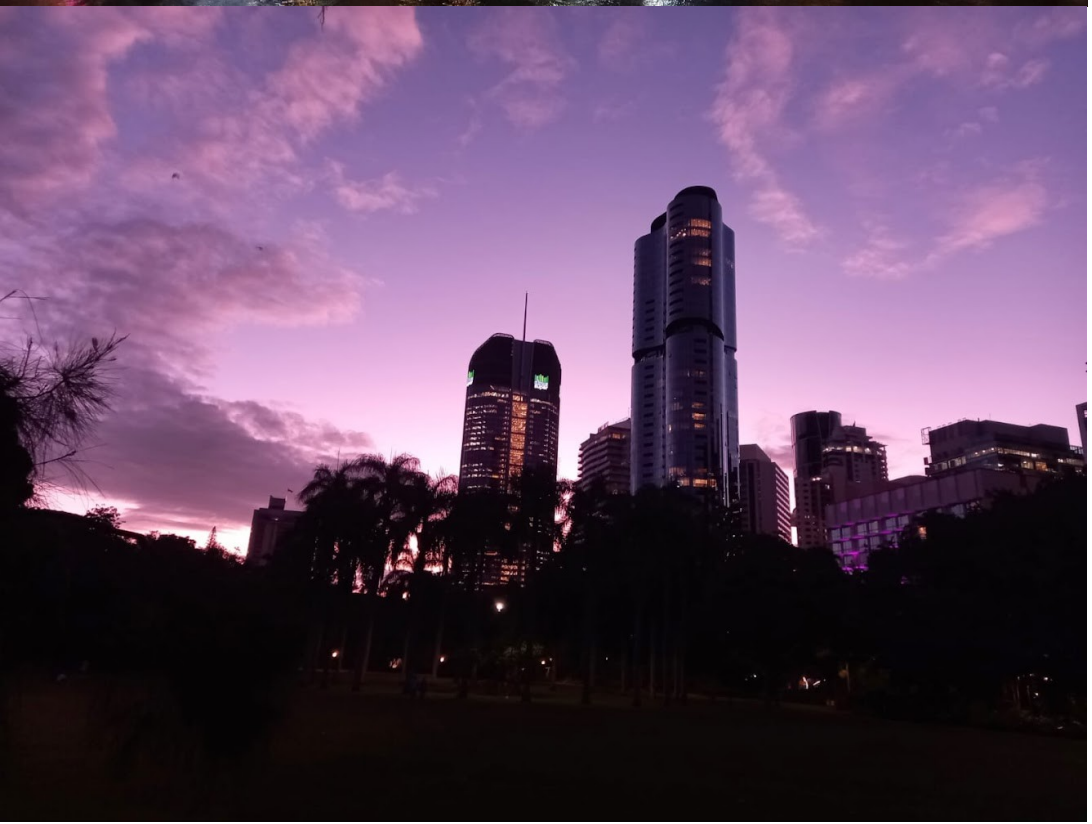

Ô palmiers! Nuées

Sont couronnes de laurier…

Pour les gratte-ciels

Rome et Britannia

S’échangent des regards qu’elles…

Gravent dans la pierre

Le vert des forêts

Et le bleu du ciel s’embrassent…

Dans la mer turquoise

Sous le pin sylvestre,

Me pourchassent des bourrasques…

Comme Grosminet

Que suis-je? Brisée…

Je me regarde dans la

Glace sans miroir

Poisson sur la terre,

Donnez-moi de l’oxygène…

Au plomb comme atome

Se perd une paire –

Mon chien et mon père – sous…

Le ciel aux yeux pers

Poussière de fée,

La poudrerie se dépose…

Nettoyant la glace

Mon foulard m’est voile…

Foules, l’art met-il les voiles,

Hissant ces panneaux?

Un froid de canard

Laisse des traces de pas…

Sur ma fleur de peau

Par un froid mordant,

Le vent chasse les nuages...

Ses dents? Stalactites

Œuvre d’art public…

Attention! À elle ou moi?

J’attache ma tuque

Ciel bleu, glace noire,

J’ai vu neiger blanc semblant…

Cœur bleu, humour noir

Le poney : pogné…

À être monté comme un

Ski-doo tiguidou

Dehors y fait frette…

Je m’encabane en cabane

À sucre, pur sucre

Au Québec, quels becs

Sucrés et salés se frenchent…

No hablo inglés!

La tire d’érable?

Moi, je tire des rats bleus…

Bâton, battons-les!

Poutine envahit

Ma langue roumaine : explosent…

Les saveurs en bouche

Pompiers! Mon cœur brûle

D’envie que fonde la neige…

Par chaleur humaine

L’effet d’hiver, les

Faits divers, les fées : dix vers…

Verdis, fêlé fou!

Chapeauté de neige,

L’homme est un roseau penchant…

Selon l’air du temps

L’hiver s’enhardit,

Neigeant en tas… barouette…

Y’est blanc comme il nuit

Les feuilles : serviettes…

La neige : assiette où pogos

Pas dégelés boitent

Le monsieur m’a dit :

« Tu peux rester sur la piste! » …

Piste, restes-tu?

Il gèle à fendre un

Cœur de pierre, cœur de glace...

L’hiver dur, y dure

S’aimer : oser être…

Courage brûlant les murs

Force d’une larme

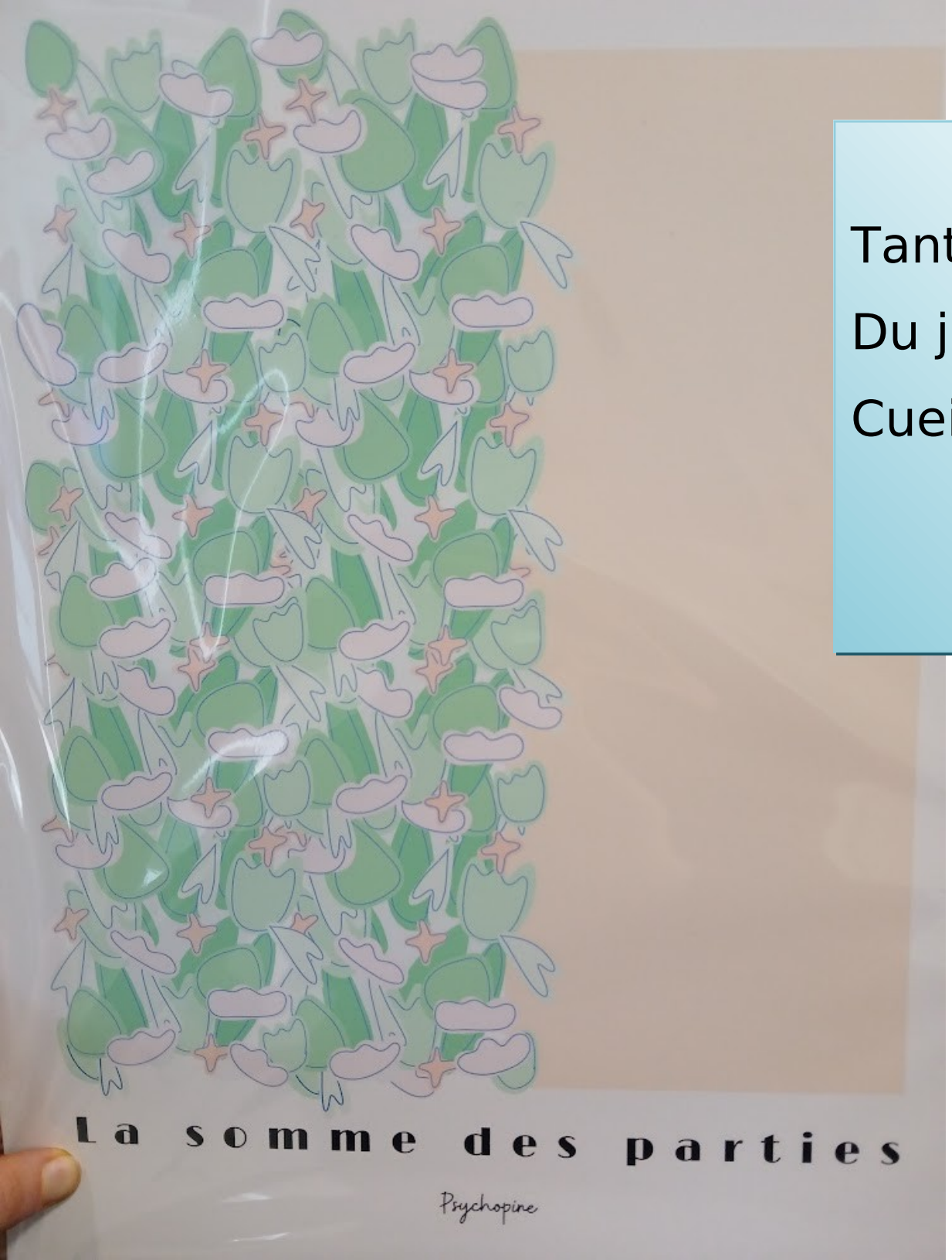

Tant de couleurs! Qui...

Du jardin de la Joie, ne

Cueillit qu’une fleur?

Plante d’intérieur,

Ma peau m’est pot : j’y fleuris…

Dehors, je mourrais

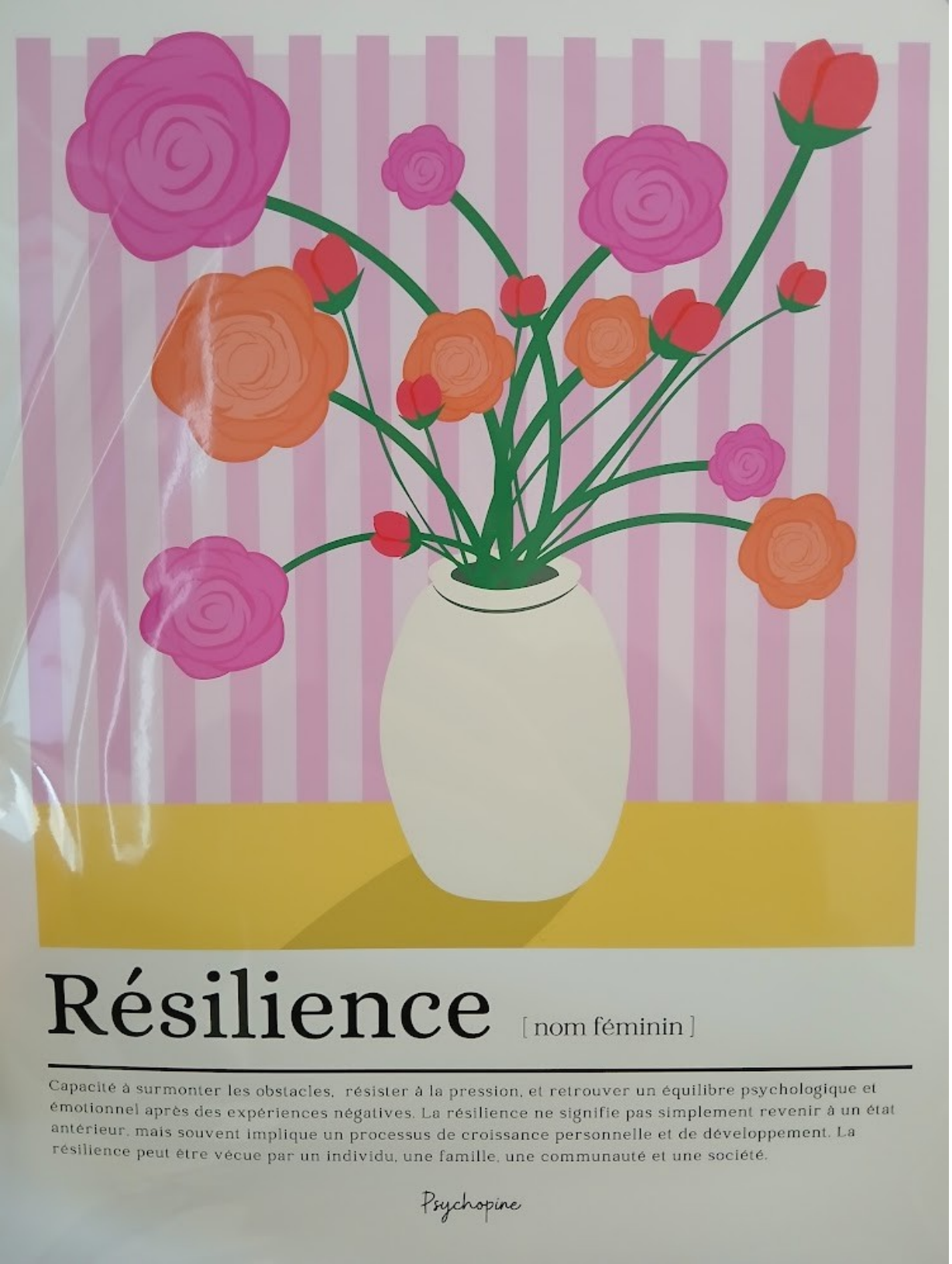

Sentir la chaleur

Sans mitaines de four mais...

Sans jeter les gants

Les fleurs au marché…

S’achètent mais leur amour,

Lui, n’a pas de prix

LE PRINTEMPS DE VIVALDI

arranged for Flute Solo

Edited by Mario Ancillotti

ANTONIO VIVALDI - JEAN-JACQUES ROUSSEAU

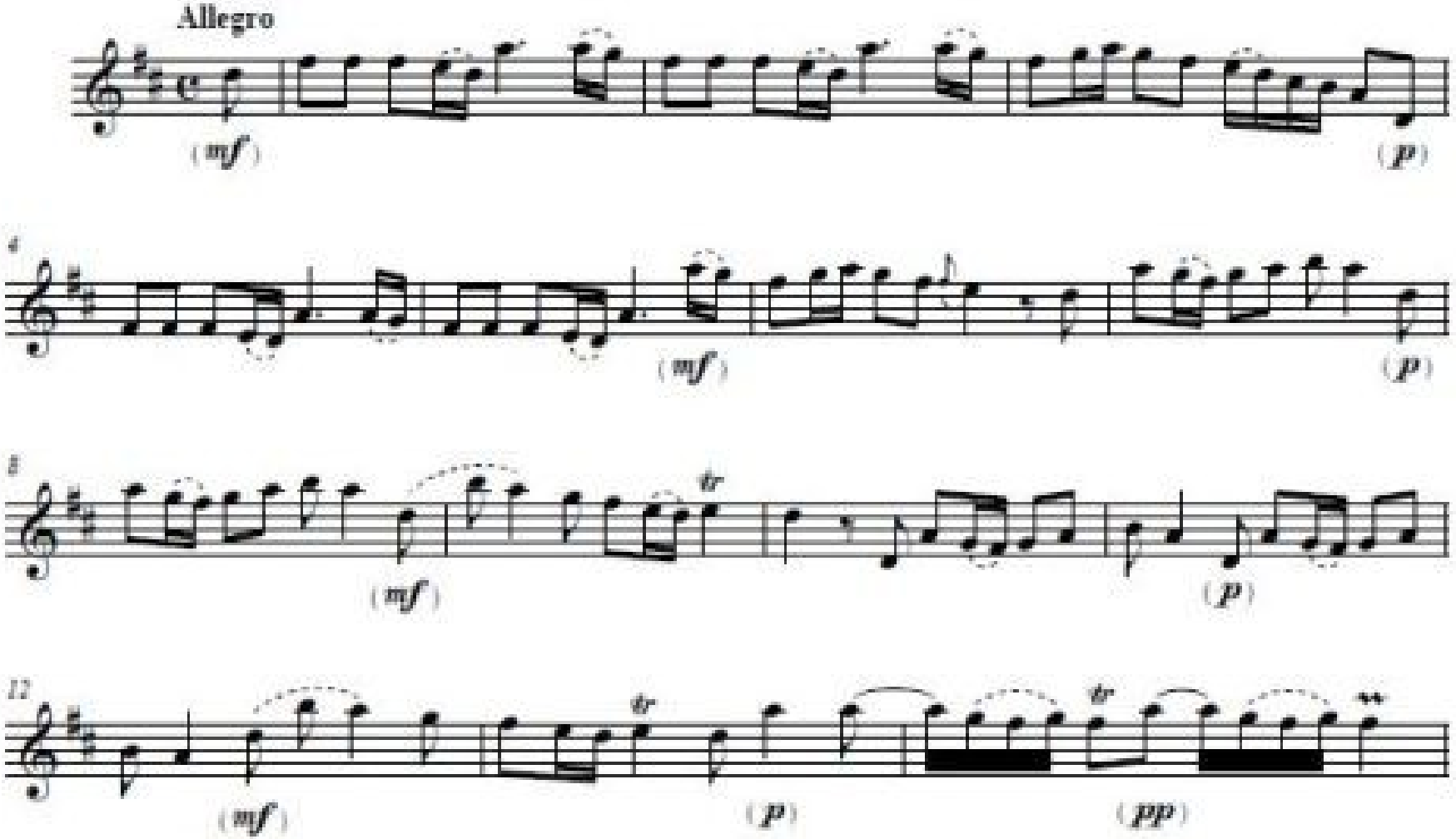

Enfant, au printemps

De la vie, le renouveau…

N’est pas, seul le neuf

La flamme de vie

Qu’éteignait le vent du temps…

Fond la neige en cire

Cognant des clous, le

Bois sans marteau, en dormance…

Sort d’hibernation

Baba Dochia, par

Son retour, brise la glace…

La slush : crème à glace

Sous rochers de mousse,

Pair ton bal, pierres tombales…

Nix et Nyx j’enterre

Calme-toi l’ pompon,

Neige en laine, douce comme...

Touffes de roseaux

Comme un jeune couple

Son ménage de printemps...

Je fais table rase

Danger! Blanc hiver

Et rouge été se combattent...

Dans mon mărțișor

J’ai épié du

Regard, j’ai pillé et pis…

Y’est là, l’épillet

Étang, il est temps…

L’hirondelle étend ses ailes,

Au ciel bleu se mare

Le sol dit vernal

Ôte son coton ouaté…

Aux couches de neige

Rouleaux de printemps,

Troncs d’arbres sont trempés dans…

Leur sauce de sève

Le ressac murmure

À l’oreille d’une feuille :

« Le printemps renaît! »

Par quel atavisme

Perséphone revient-elle…

Afin d’aimer Terre?

Si une hirondelle

Ne fait pas le printemps, les...

Perce-neiges, si!

Goûter le Vietnam...

Chaque bouchée, un voyage

Chaque épice, un pas

Pétoncles : pète, oncle!

Mononc’ rouspète, ses roues…

S’péteront la yeule

La verdure est jaune…

Et la rosée, Blanche-Neige

Aux pommes de terre

Éclosent couleurs

De l’arc-en-ciel dans la brume…

Soleil, jaune d’œuf

Face à la bernache…

Suis-je bête comme une oie?

Me berne sa hache

Les fruits de l’Esprit :

On récolte si l’on s’aime...

Suis-je dans le champ?

En avril, ne te

Couvre pas d’un fil de pêche…

Poisson d’avril, toé!

Les bûches : vestiges

D’une maison broche à foin…

Le loup a soufflé

J’ai perdu le nord…

Mousses, soyez ma boussole

Lorsque bout le sol

Comme le temps, les

Larmes coulent sur mes joues...

Tuyaux tuent les yeux

Dis-moi, inuksuk,

Ce qu’est l’Homme : pierre d’angle...

Ou philosophale?

Le ruisseau placote

Avec les arbres, d’où vents…

Sifflent : « Grouille-toi! »

Les arbres se couchent…

Moi, ai-je une épaule pour

Reposer ma tête?

Roseaux en chaleur,

Au soleil calorifère…

Servent d’éventail

Arbres renaissant

Nus tels des clochards, abritent…

Nids de rossignols

Pissenlits : enfants

Énurétiques du sol…

Fils chier-is de Sol

Rayons de pollen…

L’herbe sèche est une ruche

Dont l’eau est le miel

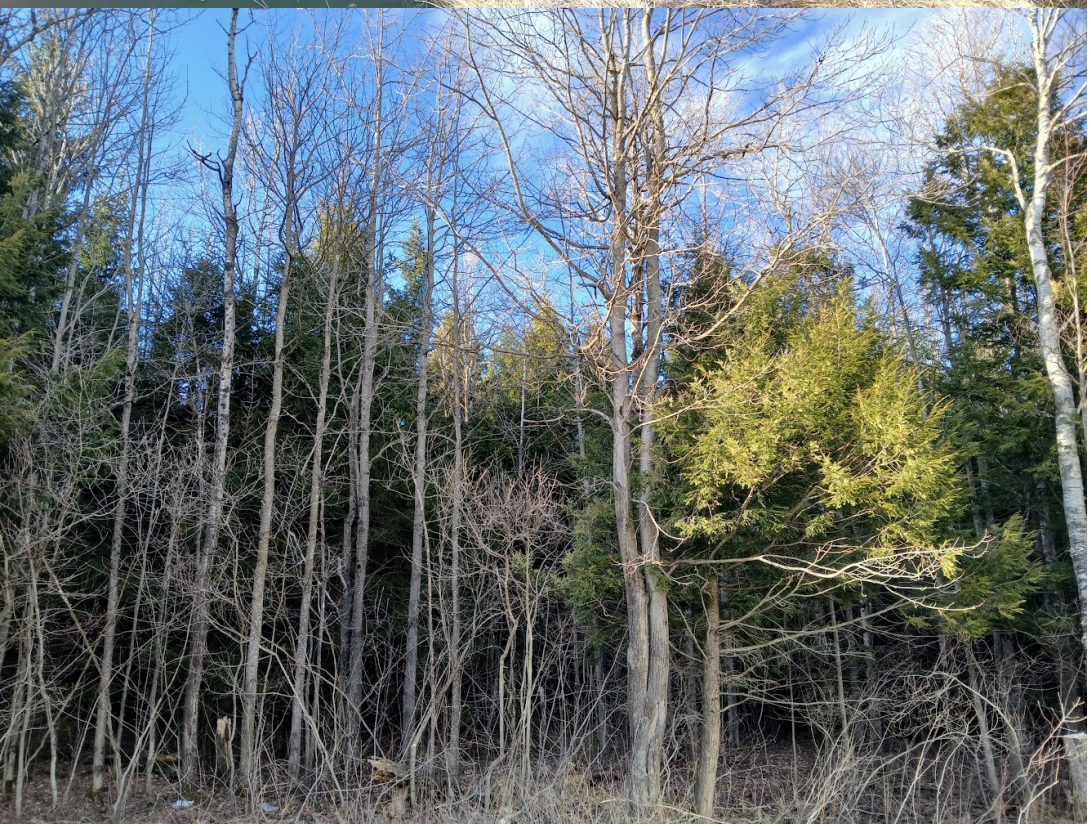

Les bourgeon.i.s couronnent

Bois sans feuilles de laurier…

L’empereur est nu

Saison des amours :

Les oiseaux s’envoient en l’air…

J’ai les pieds sur terre

Qui part à la chat-sse,

Perdant sa place et pied, se…

Fourre aux micro-ondes

En do ré minou,

Le chat m’a mangé la langue…

Crache le motton!

Attention aux cônes

Face aux espèces d’ordures…

Attention aux cons!

La neige à bonhomme

Abrie duvet de bernache...

De blancheur de ouate

Oie, as-tu des croûtes

À manger? Pas une miette...

L’herbe, t’en arraches!

S’enfarge en surface,

Tête aux pieds, crâne art boiteux…

Se la croulant douce

As-tu bûché fort?

Dors comme une bûche, ô chien…

N’ayant plus du chien

Brouter des rochers,

Picorer des gouttes d’eau…

Aussi bien draver

Mauvais pour minou,

Bon pour pitou : mon chat, tu…

Seras son chien-chaud!

Face aux coups de chien

Du monde, Arès sort ses griffes…

N’ayant pas la chienne

Quand Zeus et Héra

S’aiment dans un lit d’herbe, y…

Fleurissent crocus

Votons! Qui va-t-on

Élire? Domicile à…

Capo di nada

Chemins verdoyants

Et nuées s’enlignent vers…

L’horizon du temps

Nulle part/Ailleurs

Nul ne part ailleurs, nos chaises…

Regardant le lac

La vie, chat ne fait

Pas de cadeau, jouant à...

Exploding Kittens

Hristos a-nviat!

Adevărat a-nviat!

C’est l’aube d’Éostre

Aux inuksuks, l’Homme

Est ce qu’est la rose face...

Aux mauvaises herbes

Sans but, je débute...

Mon p’tit cul pour monticule

Bute sur les buttes

Bloc de branche au cœur,

Tête sur la bûche, on n’est…

Pas sorti du bois

Parasols des pluies,

Mousses en sèchent les larmes...

Mon cœur, pierre verte

Polypores mangent

Comme un poli porc le bois…

L’arbre : un petit creux

Ma vision : eau trouble,

Regard boueux sur le monde…

Heureux les cœurs purs

Chanteuses de pommes

De terre ou pin en c(h)œur disent :

« Chu dans les patates! »

Agile comme un

Écureuil, cure-œil-dent donne…

Des coudonc les noix

Quand les jeunes pousses

Promettent l’Éden, vieux troncs…

Me font la jambette

Flic, floc, dans le flow,

Les flos des flots se masturbent…

Bruits assourdissants

Des frissons traversent

Rivières de larmes sur…

Le dos de mon tronc

Le diable est aux b/mères…

N/vaches dont, couvant leurs plumes,

Éclora l’envol

Dans mon cœur de pierre,

Pissenlits jaunes de joie…

Se fraient hanche-main

L’hiver lève son

Drapeau blanc de neige dès…

Que baisse la fièvre

Fleur blanche parmi

Des fèces, l’espoir grandit…

Dans ma vie de merde

La mousse s’effoire

Sur le divan des troncs d’arbres…

Vent d’être : ondatra

Ouistiti! L’écran

D’arbres, du soleil, reflète…

Le sourire en coin

Déguédine! La

Voie est libre et l’horizon…

Ouvre ses fenêtres

Réchauffant le banc,

Gérant d’estrade, ok, j’ai…

Le hoquet de rue

De l’érable rouge,

L’ère bleue rougit,
tombant…

En bas de sa chaise

Les branches, séchées

Comme un cours en électrique…

Branchent leurs fils courts

Ben r’gardons ça : branches

Se plient sous le poids du ciel…

Tombant sur leur p’têt

La mousse à raser

Les forêts : règne de l’homme…

Sur Mère Nature

Les humains sont-ils

Des primates? Déprimés?

Singe-ère un vertige…

Des vagues d’ardeur

Dans l’air à pic que j’ai montent…

Baisse mon moral

Le ruisseau braillant

En frappant des pierres, qui…

Essuiera ses larmes?

En mai, fais ce qu’il

Te plaît, mais s’y met mémé…

Flottant su’l nu âge

Conifères, qu’on

Y fait redescendre en cons…

Frères de Sandra

L’instant suspendu

Tel le brasier du soleil…

Je cours après l’ombre

Narcisse, sur la

Longueur d’onde de son ombre…

Fait écho Jacinthe

Hé Bobby! La biche

Ébaubie brame du Brahms…

Sa voie/x : doubles-croches

Mon tronc se divise

En trois branches de pouvoir…

Virées à l’envers

La sève de la

Jeunesse, je la récolte...

Dans le seau du cœur

Perché sur sa branche,

L’oiseau regarde de haut…

Le monde atterré

Ô fonge, au fond je

Fonds en larmes : ce mycète…

Mit sept troncs à nu

Le ruisseau est frais

Comme l’herbe de printemps…

Est-ce aux frais de l’air?

L’écorce éclatant

De rire, j’y joins les cris…

De mon cœur brisé

Coin coin! Au coin, qu’est

Ma marche du canard? La…

Danse des canards

Astheure, la neige

Se loge dans des semences…

D’or pas noir mais blanc

Scrofulaires, gros

Fut l’air fouettant l’herbe avec…

Sa corde à danser

Plantes poussant la

Porte du printemps, je pousse…

Un cri de douleur

Dans l’ombre, un cerf pend,

Changeant de peau, aime et boit…

Qu’est-ce? Une cool œuvre

Ayant la spirée

Pour couronne de mariée…

Oui, Vie, je te veux!

Ouvrez vos corolles,

Fleurs, pour boire, du ciel bleu...

Boucane de chars

Sherbrooke s’incline…

Héros, levez vos yeux vers

L’ange de Victoire!

Partir pour partir…

Partir le bal, dans le vent

Tournoyant les feuilles

Si mon cœur se trouble,

Baptiserai-je ses larmes…

D’eau vive ou profonde?

Du haut de la chute,

Dame Blanche saute; du…

Pont, les idées noires

Tyroliennes tirent

Au lit hyènes me poussant…

Au repos sans paix

L’écume, un troupeau

De nuages sans ciel qui…

Rugissent : Québêêc

Fruit indéhiscent

Cherche fleur indécente à…

L’odorat de chienne

Il pleut à l’envers,

L’eau catapultée des roches…

Belvédère? En bas

L’esprit d’escalier

Me monte à la tête du…

Pied de la falaise

Pétant le feu, l’eau

Gifle mes joues de baisers…

Embruns d’os brisés

Sourire : mon cœur

Débordant de joie, je file…

Mieux que le temps coule

Anglais! Nos conflits

Durant par l’assaut des flots…

Sont-ils en cours d’eau?

Sont rayons pétales

De pissenlit, le soleil...

Ayant le bourdon

Pieds de champignons,

Marcheurs lents, paresseux, font...

Tête aux tardigrades

Troll hors Internet,

Sous un pont de mousse, je...

Me noie sans surfer

Malice : limace…

Sans lit, masse sous laquelle

Plie ma sœur, la feuille

J’ai d’quoi me pitcher

Sur les murs dont pierres d’angle…

L’on jette en premier

Jamais deux sans trois?

Le cheval deux trois fut un…

Et les nœuds, de Troie

À mon cœur battant

Des ailes : « Ferme ta boîte…

Aux lettres d’amour! »

Les roses sont roses…

Rosant des tulipes qui

Tuent l’hippopotame

Sherbroo-quoi?
Quessé?

Bienvenue à Sherbrooke, une...

Taxe aux ataxiques

Le loup de Wall Street

Souffle, aux porcs capitalistes...

Volant une brique

Arbre creux, que se

Passe-t-il? Le temps passe et...

Je passe le temps

Fourrant mon nez dans
L’hélicoptère d’affaires…
Samares s’amarrent

L’Éveil : chenille en…
Hélicoptère vers le
Stade imaginal

Thyrses de lilas,

Dans l’air embrasé, respirent…

Parfums de fraîcheur

Prise dans la toile,

Qu’est mon araignée : artiste…

Ou influenceuse?

Je tombe en amour

Comme un pétale de fleur…

De pomme d’Adam

Barbare vulgaire,

Sainte Barbe s’est plantée…

Barbe : art vulnéraire

Hermès! Fait-tu frette?

En doudoune au printemps, la…

Serrant en plein jour

Cocorico! Au

Coquelicot, chaque jour…

Est un souvenir

Gousses de lupin

Me content des peurs : leurs fleurs…

Les dents de grand-mère?

Alouettes de

Montréal étant plumées...

Les pigeons turlutent

Nuages s’en font

Passer de petites vites...

Suivant le rouit-sot

L’âge d’or est mort…

N’en reste que la lumière

Au bout du tunnel

Dans mon cœur de pierre,

Il pleut-re, pl-heureux des roches…

Tombant à l’eau, pleutres!

Je me noie : déborde

Mon imagination sans…

Borne d’incendie

Lâchant leur fou, les

Fous gèrent fougères sans…

Les lâcher des yeux

De la Vie, je suis

La demoiselle d’honneur…

Mes roses? Rugueuses

« Enweille! » cancane

La cane quand elle danse…

Le cancan sans canne

La rosée sans point

Pond œufs de grenouille sans…

Embryons d’espoir

De souche, sur la

Ligne du temps, mes anneaux…

Créent un mandala

L’ombre du redoux,

Miroir guettant les beaux jours…

Invente l’eau tiède

J’te regarde dans

Le blanc des yeux de mercure…

Transformé en or

Arès, tu t’enfarges

Dans les fleurs du tapis qui…

Tapies là, t’effleurent

En étendard, le

Cormoran déploie ses ailes…

Et moi, une armée

L'été

Alto

3ème mouvement

A. Vivaldi (1675-1741)
Les 4 saisons
Réduction pour piano: R. Stahl

Presto *Temps d'été impétueux*

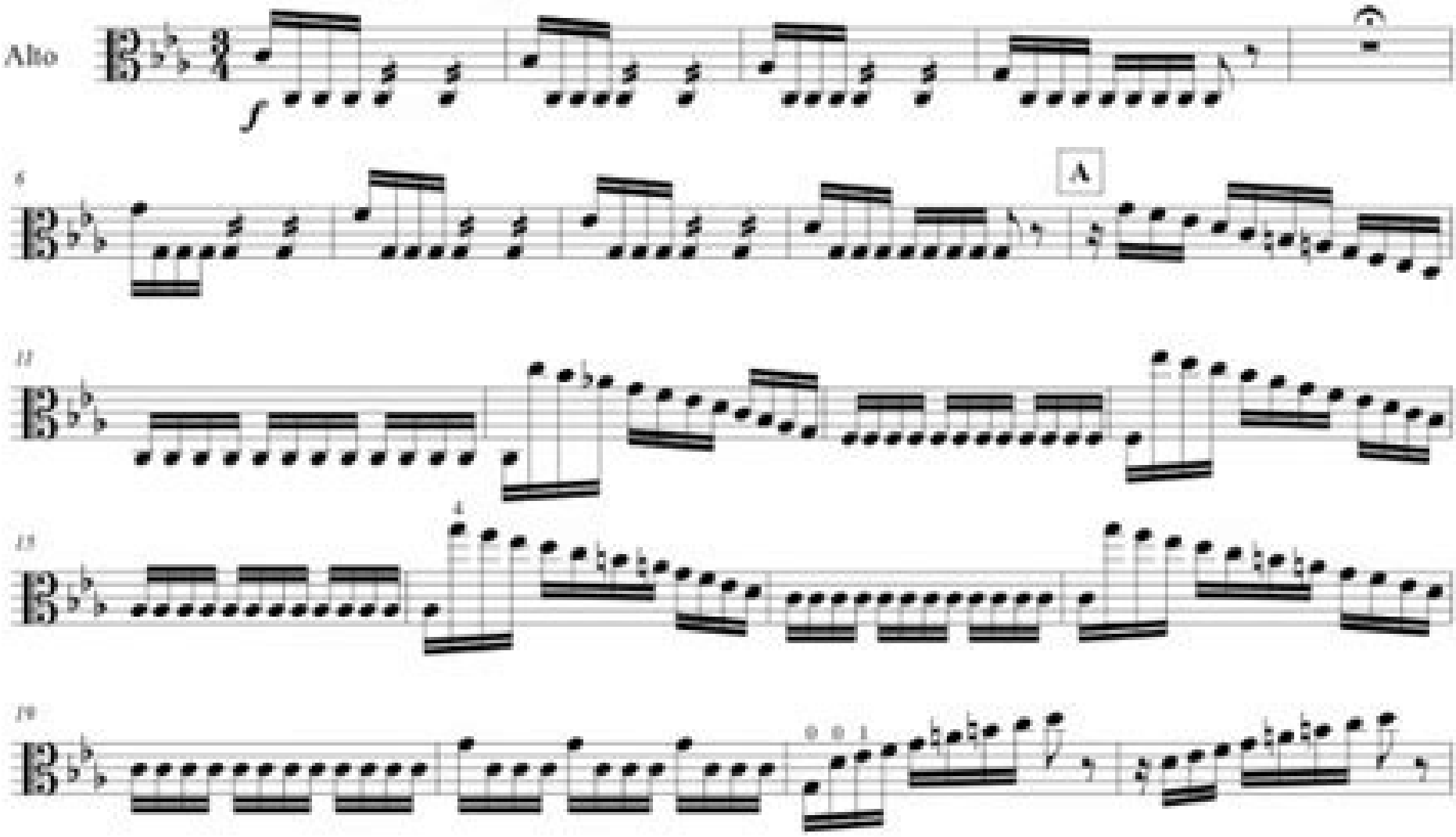

Suite au coup de foudre...

J’ai du bouleau à abattre :

Pleumer mon nez corse

D’une mosaïque

Du vivant, planète verte...

Je rêve en couleurs

Jet d’eau, à l’été,

Allaitais-tu les nuages…

Aux allées têtues?

Mes yeux? Des fontaines…

Je pleure comme je t’aime :

Bien? Non, sans raison

Du panthéon des

Dieux grecs à celui des sports...

Arès crie victoire

Je pèse mes mots

Comme on pèse sur la suce...

Il tire la langue

Fou comme un balai

De sorcière, mon chat m’a...

Sauvée du bûcher

En brûlant, d’Amour,

Les lettres et l’être, je…

Repars à neuf heures

Sur un véhicule

Hors-normes, interdit de...

Grimper aux rideaux

Les jambes raquées,

Mon dos dessine les courbes...

Du chemin de vie

Les feuilles enlacent,

Tel un foulard diapré...

Des rives en larmes

Je boucle la Boucle...

Des Trois-Étangs : boucle-la,

Détroit étanchable!

Mon cœur bat de l’aile

Comme un monarque jouant…

Au roi du silence

Est-ce une île? Une elle…

God is a woman qu’en guise

De kayak, je loue

Sous un soleil de

Cuivres en fanfare, on fait…

Face à la musique

Vive le Québec…

Libre? Non, le P’tit Québec,

La Belle Province

Le soleil repose

Dans un lit d’azur et l’Homme…

Sous un toit qui coule

Troisième œil fermé…

Ont-ils les deux ou quatre yeux

Dans le même trou?

Les joncs sont verts comme

Un ouaouaron jaloux de...

Leur hauteur de grue

See you later? Mon

Cerveau reptilien me guette...

Sang froid, yeux brûlants

Font reprendre des

Couleurs les aras qui rient...

Du hara-kiri

Pourquoi me débattre?

Boas constricteurs, les faits…

Étouffent ma voix

La Vie carnassière,

Assoiffée d’un bain de sang…

Est pire, Annie, ah!

Condor : le con dort…

De plumes noires, qu’on dore

Les Andes do-ré-mi! –

Dalaï-lama…

Ta lame à lamas, aux Alpes

Agaçait la masse

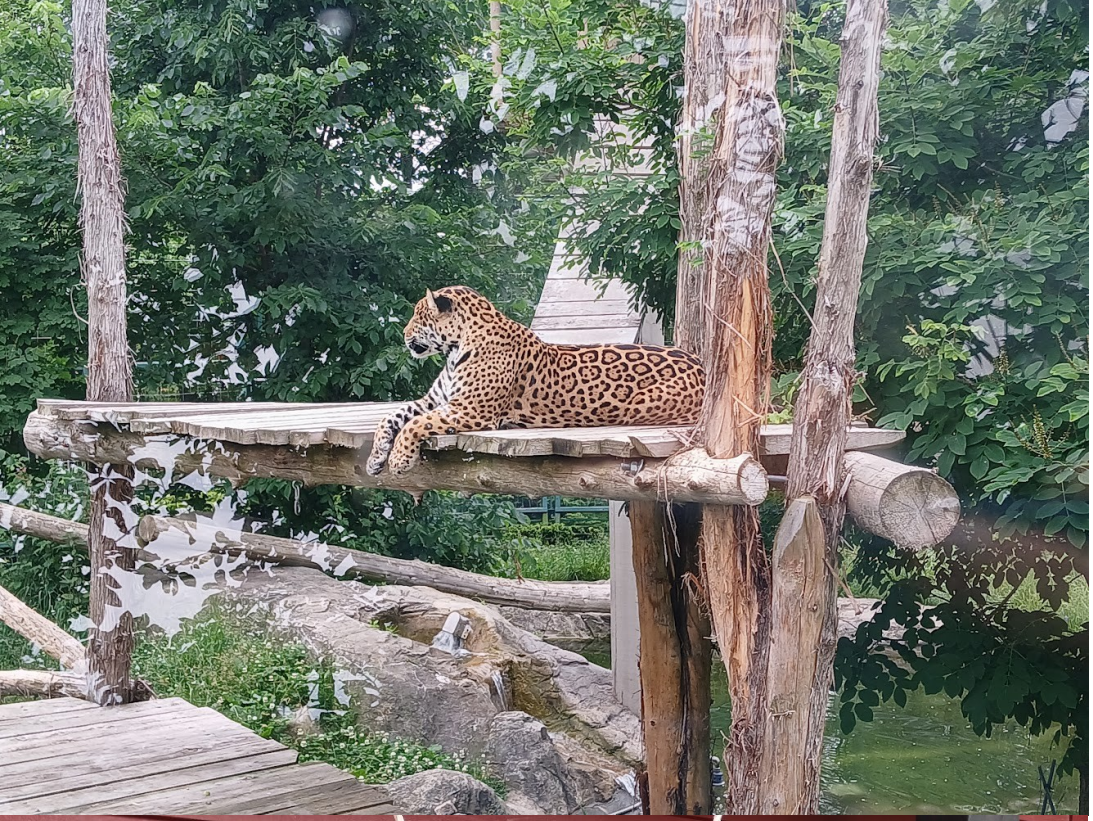

Miroir de jaguar,

Mon beau miroir, dis-moi qui…

Est l’obsédée hyène

Frapper à la porte?

Frapper un mur? Non, un gong…

D’un seul coup de foudre

Chameau, as-tu la

Bosse des maths, toi qui comptes…

Sur deux plutôt qu’une?

Oui j’ai l’œil du tigre,

Mais du tigre de l’Amour…

Jaloux comme lui

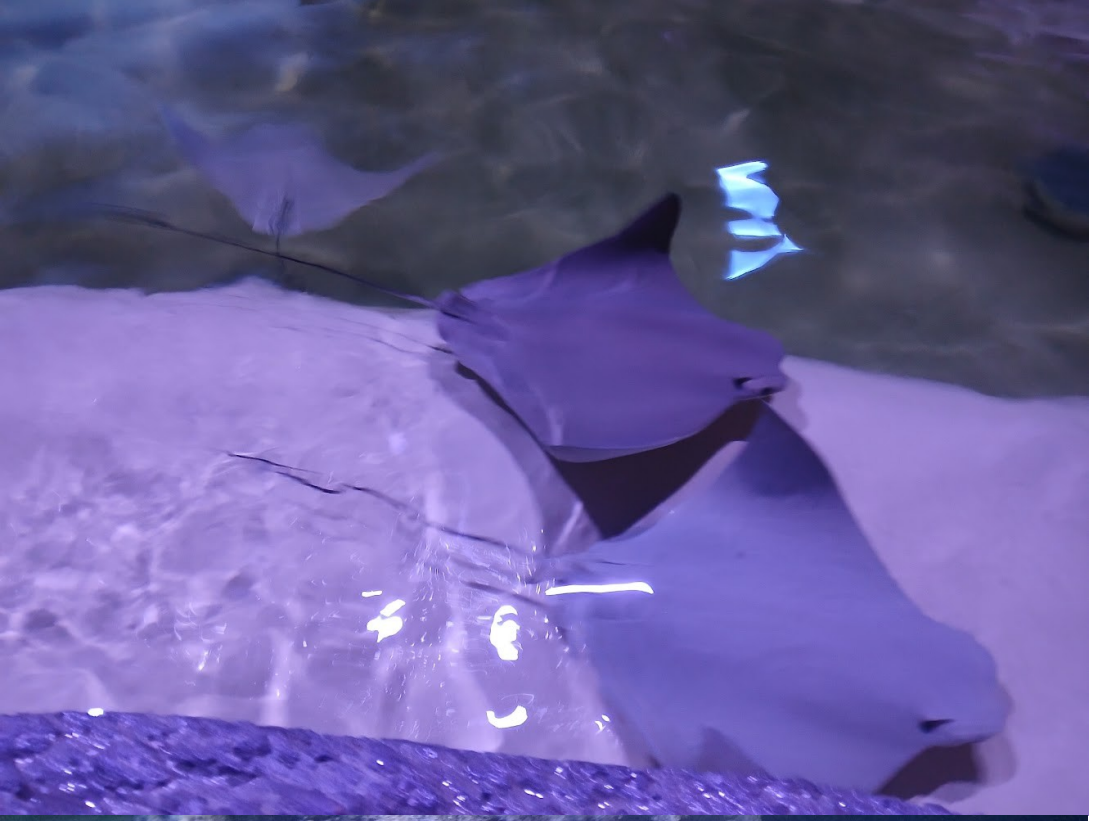

Au rez-de-chaussée,

Prises dans les rets des rais…

Les raies jouent un ré

Les requins de la

Finance, poissons dans l’eau…

Des poissons d’a-VIRE!

Suis-je une Méduse?

Ayant vu mes yeux, mon cœur…

S’est changé en pierre

Suis-je un oiseau rare

Comme un cygne noir? Les signes…

Restent dans le noir

La vie de mes rêves?

La vie est un songe; autant...

Vivre au temps du rêve

L’émeu, il émeut...

L’aime-t-il? L’amour, il le

Fait mourir dans l’œuf

Bébé kangourou

Gagne au jeu de poches quand...

Gourou Khan est poche

Monde de licornes...

Jamais je ne deviendrai

Un rhinocéros!

Le suricate au

Regard noir prend une balle...

Il rêve en couleurs

Le porc-épic : un

Porc qui pique ou pore épique...

À bon port hippique?

Défenses d’ivoire,

Défendu d’y voir; à moi…

La côte ou la tour?

Pink Floyd devenant

Un piaf nommé Édith, je…

Vois la vie en rose

Le roi de la jungle

En a plein son casque – non…

Couronne! Crinière!

Est-il paqueté?

Clown triste? Son nez est rouge…

Comme ses foufounes

La Grange Pardue…

De vue, les yeux dans mon dos

Se bourrant la face

La flèche d’amour

De Saint-Patrice égratigne…

Les joues d’un nuage

Pars au plus sacrant!

Sacre le camp! Le tronc d’arbre...

Est sacré chaman

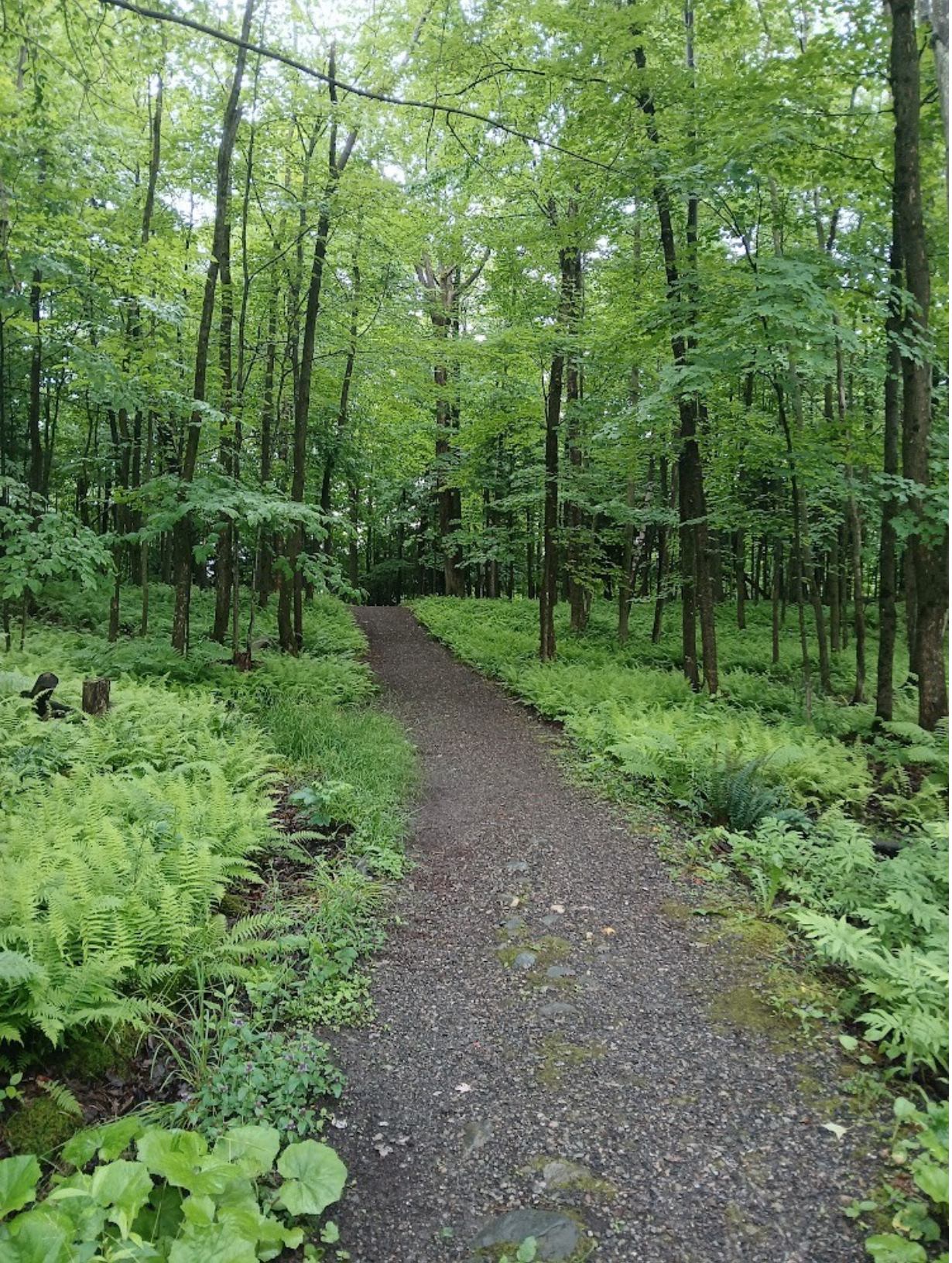

Le vent et les feuilles

Piquent une jasette et...

Moustiques, ma peau

Fou raide! Dans l’aire

De jeux, erre l’ère du…

Je qui change d’air

Gardant l’équilibre

Sur la poutre dans l’œil, suis-je…

La gymnaste ou juge?

Ma biche, ça biche?

Mes yeux de biche se voient…

Dans tes miroirs d’âme

De Stanley tenant

Le drapeau, jamais la coupe…

Ton bras sait porter

Arrêtée par la

Police de caractères…

Mes mots : véhicules

Embarque dans l’char…

À voile? À bœufs? Non, d’assaut!

Machine de « guère »

Élie le squelette

Amanche les pompes mortes…

Des dieux psychopompes

Dater le passé?

Passé date, le temps passe…

Et repasse au fer

Swigne la bacaisse

Dans le fond d’la boîte à bois…

La scène est en feu

Grenade : amer fruit

Cueilli par le Brave qui…

Goûte à la victoire

Chemin que nous cône…

Tournons, es-tu en vacances

De la construction?

Viser les étoiles,

Décrocher la lune pour…

Les plaquer au sol

L’équerre travaille

Fort dans les coins; rapporteurs…

Tournent les coins ronds

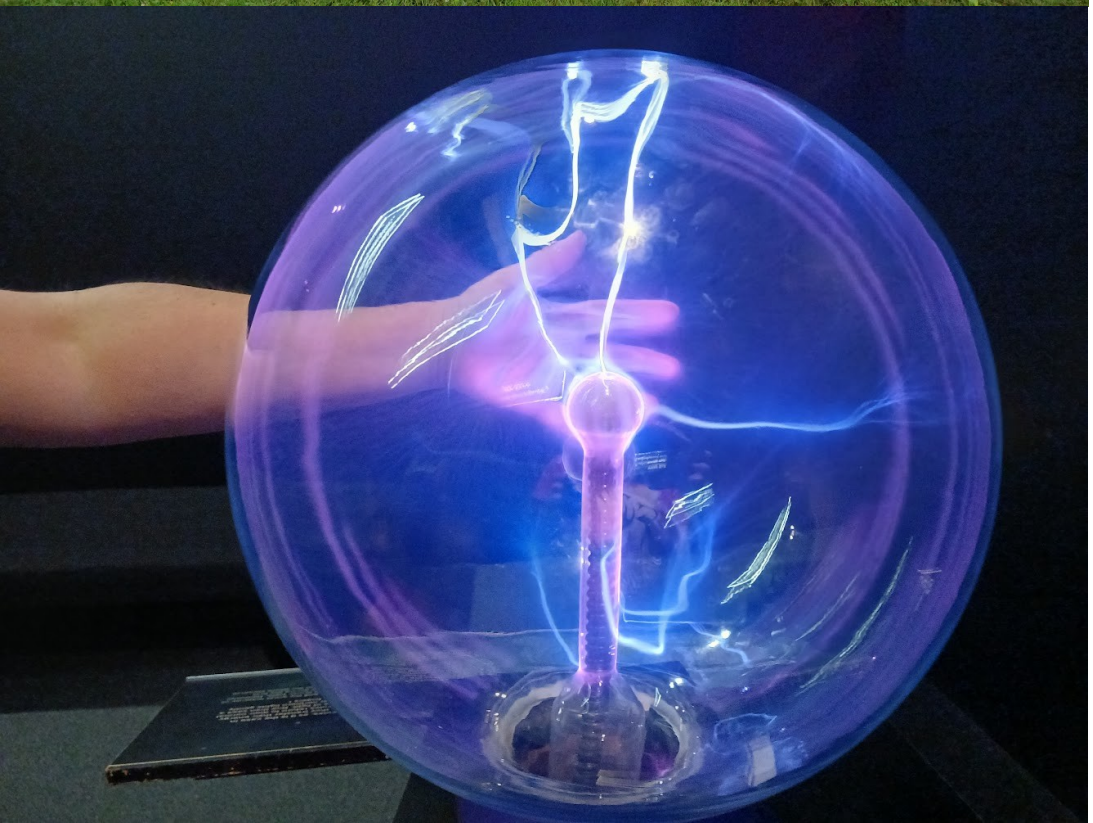

Tel le plasma vers

La main, en amour, j’allais…

Vers là maintes fois

Je pile sur les

Piétons du mont: les nuages...

Dont le ciel est piste

Je prends mes distances...

Le ciel : tableau pointilliste;

Chaque étoile, un trait

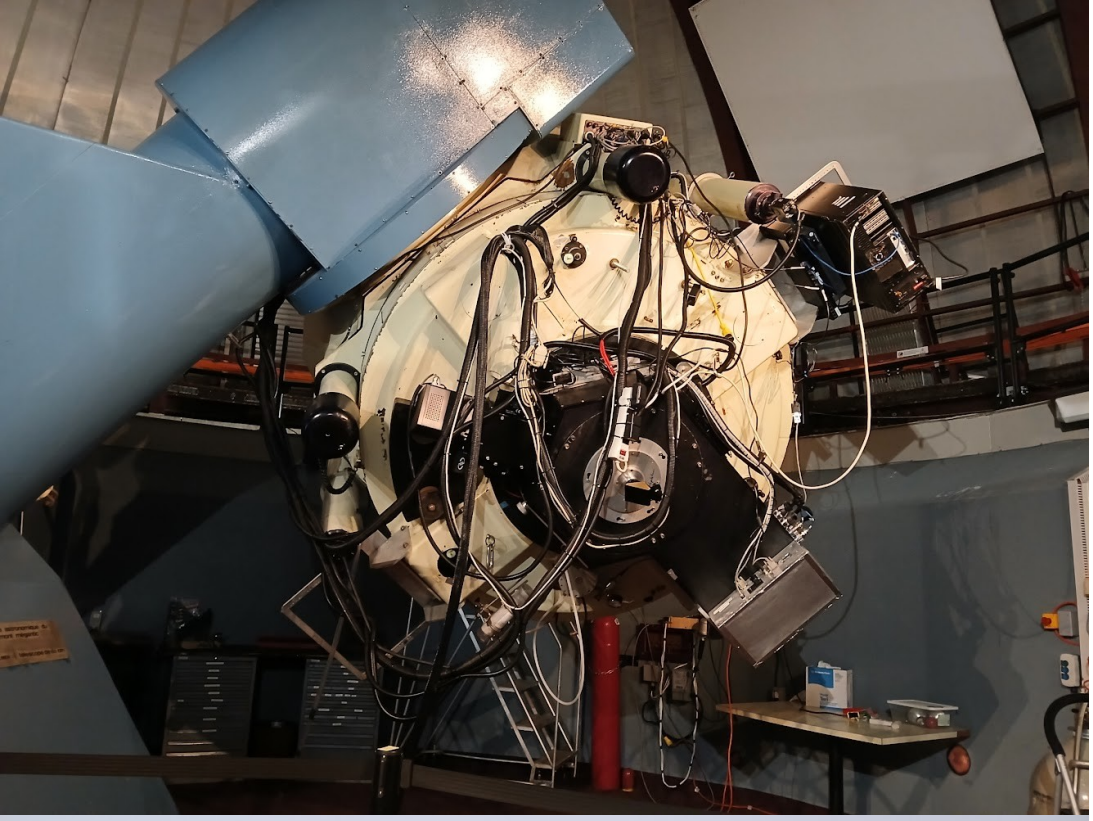

L’intuition : voir grand…

L’image du télescope

Fait de moi microbe

Randonneuse du

Grand brouillard, je tataouine…

Perdue dans le vide

Portant robe de

Sapins, voile de nuages…

Mont : brumes d’été

Loudly sing, cuckoo…

Qu’un son de cloches annonce

L’été au ciel gris!

Le bon Berger tond

La laine en herbe de Son…

Troupeau d’inuksuks

Mon corps est un temple

Et mon âme, un autel pour…

L’ostie de câlice

L’écume se pose…

En neige d’été sur le

Tapis vert des roches

De pierre en pierre et

D’homme en homme, sautant, je…

Monte en Impala

J’ai viré folle en

Virant à droite au feu rouge…

Non, vert, de forêt!

Camping en famille…

La classe moyenne est un

Robineux des bois

L’Amiral, voguant

Dans l’air des coulées de lave…

Partit en fumée

De l’eau fraîche, y’en a

Pour les fins et pour le fou…

Qui sans fin s’en fout

Puis-je sortir d’une

Coquille d’escargot dure…

Comme les troncs d’arbres?

J’ai frappé un mur…

Drette là, je bâtis un

Pont entre cultures

Sans parler grec, tu

Me tires la langue, Arès…

Tu n’es pas Dukey

J’ai les pieds dans l’eau

Plutôt que sur terre, comme…

Sirènes et joncs

Porte coccinelles

Feuille mince comme une aile…

L’ami me soutient

Rien ne me chicotte…

Le chic ôte les plis du

Cerveau, lac sans rides

La montagne est molle…

Un pouding chômeur au lac

Pour sirop d’érable

L’écume rugit,

De ses dents blanches mâchant…

Les roches du temps

À quoi cerf l’élan?

Attention aux orignaux…

Aux originaux!

Le vent mémère aux Feuilles : « Savais-tu? Le bois...

Pique les pics-bois! »

Le drapeau bat des

Ailes dans le vent; le mât...

Reste ancré au sol

Mon regard s’assoit

À la surface de l’eau...

Chaise sans dossier

Tenant bon la rampe…

Je me tiens debout quand rampent

Bons devant les grands

Les îles : nuages

Dans le ciel du lac, flottant…

À la verticale

La chaleur d’enfer

Me foudroyant du regard…

L’enfer, c’est les autres

Symétrie axiale…

Selon la ligne électrique

Est tracée la piste

J’ai chien et chat en

Guise de bétail; jardin…

Pour champ des possibles

Viser la Justice?

Juste viser, viser juste…

Visser : le jus tisse

Oh la vache! Je

Rumine : l’herbe toujours…

Est plus verte ailleurs

Tout l’été, était…

Vide la scène; la Cène,

Chantée par cigales

Caquetant dès l’aube…

L’écrivain, poule mouillée,

Pondra son livre-œuf

Psyché : l’aile de

Papillon maganée comme…

Pétale au soleil

Vide à l’intérieur,

Je sonne creux mais pas faux…

Formes? Sunyata

Cultivant l’esprit…

L’imagination fertile

Fait germer idées

Sortir du placard?

La robe à blancheur de sucre…

Sied bien à ma chatte

L’ombre du passé

Me guettant, coups de soleil…

Ne m’attrapent plus

Arachné, pendue

À son fil, tisse une histoire…

Sous les yeux des dieux

L’éléphant se trompe…

Je donne ma langue au chat

Dès potron-minet

Le biscuit chinois

Dit la bonne fortune aux…

Poètes maudits

Les feuilles filtrant

Les rayons du soleil, j’en…

Bois goutte par goutte

Racines, dans terre

Creusant leur chemin, ont-elles…

Racines dentaires?

Désert de verdure…

Jaillit l’eau d’Horeb, fessant

Les rochers du cœur

Canicules se

Baignent dans mes yeux, fontaines…

De larmes brûlantes

À vélo, j’ai fait

Le tour du bloc, non du monde...

La terre est ben plate

Bistro! Les cosaques

Buvant en gang, tables rondes...

Sont roulettes russes

Au Pub irlandais...

Frappe en été la tempête

De la Saint-Patrick

Au Shack d’Amérique…

Christophe Colomb a le

Cancer du colon

Sous un ciel ouvert

Comme des plaies, tourne à vide…

Ma vie d’acrobate

Pas de flamant rose

Sans épines de la plaine...

Là, roses sont roses

Summertime Sadness?

Même le roi du silence…

Chante *Alegría*

À l’accordéon…

Accordons la toune à l’arc

À cordes et sons

La piste de danse…

Se fait plage au sable fin

Et à l’eau turquoise

Angham : mélodie…

Les troubadours font la cour

En grattant leur oud

Au ciel levant le

Poing avec les yeux, esta...

Es mi fuerza

Mon éventail? Feuilles

De palmier; le soleil tape...

Des mains avec moi

« Prêt pas prêt, j’y vais! »

Criera un vent d’automne aux...

Oiseaux migrateurs

L’éclairage est leur...

Bougie; casque de combat,

Couronne de fleurs

L’Afrique, berceau

De l’humanité, en est…

Le vieux continent

Les *Screaming Orphans*

Crient au Ciel, mais leur père est…

Au plancher de danse

Perdue en forêt...

« Caminante », dit le vent,

« No hay camino. »

Les roches? Vadrouille…

L’eau est si propre qu’un arbre

Se penche pour boire

Le temps étant mûr

Et l’air frais, des roches, je…

Moissonne des larmes

Vers elles tirant

Leur couverture de mousse…

Les roches s’émoussent

Garroche, mon gars,

Roches gouttes de peinture…

Sur la toile d’eau

La chaleur torride…

Le châle te ride comme

L’amour et l’eau fraîche

Le vent, en soupirs

Nuancés de gris céleste…

Chante *Emmenez-moi*

Les fourmis dans mes

Jambes, tannées de courir…

Vont au banc de sable

Sous des nuées grises

Comme une Peau d’âne, je…

Songe aux nuits d’été

Princesses s’éveillent

D’un seul baiser, transformées…

Ainsi en grenouilles

Mon cheval de mer

Gagne les courses de haies...

Mais perd la mémoire

Avec mon ours en

Peluche ne dormant plus...

Je passe mes jours

D’une voix tremblant

Comme leur branche, oiseaux chantent…

Un hymne à la vie

Canons de beauté

Sont sous l’œil des caméras…

J’en tire photos

Serre sans l’effet…

Les faits sont les serfs du cerf

Lorsqu’il sert les fées

Ça n’a pas d’allure…

Mais ma vie est le reflet

De mes réflexions

Les feuilles sont les

Nénuphars des branches d’arbres…

Le vent y coasse

En proie aux fantômes

Des nuages, Pac-Man gobe…

L’azur en dédale

Peur du lendemain :

Un pont sans rivière, que…

Dalle sans chemin

Tremblant en titi…

Et Grosminet, sous le lit,

Mon chat vit en cage

Me faisant carter

Au restaurant à la carte…

J’avais carte blanche

J’ai mâché la lune…

Où l’ai-je crachée? Mystère

Et boule de gomme

L'automne

(Les Quatre Saisons)

Antonio Vivaldi (1678-1741)

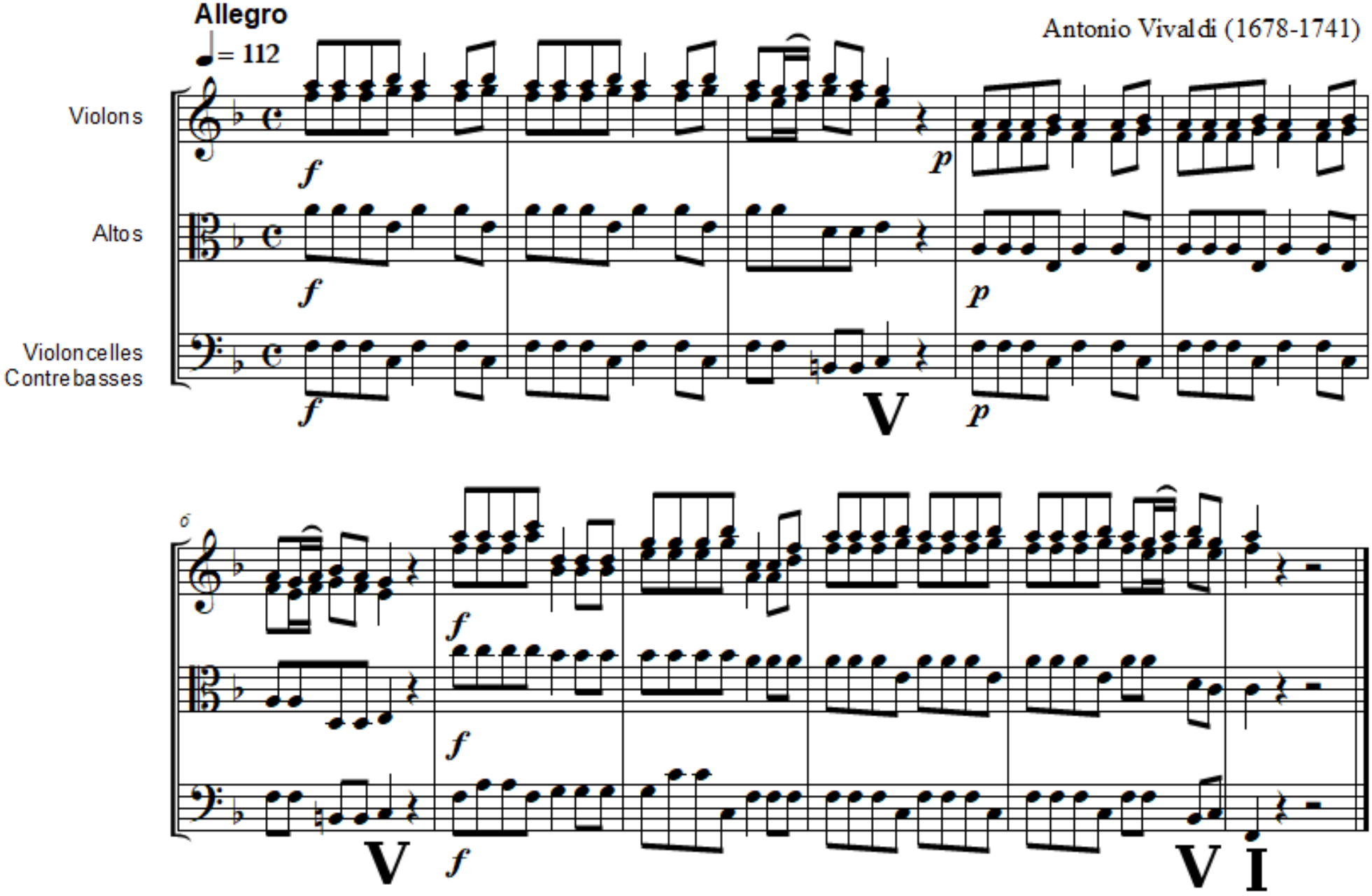

Tourlou, l’été! Tes

Joies sont le sentier fermé…

Du jardin d’Éden

Les feuilles picorent

Miettes de pain, migrant à…

Terre comme au ciel

Sous mes bottes, tels

Des os, les feuilles poquées…

Craquent sans lécher

Les arbres : aînés

En chute libre, tout comme…

Les marchés boursiers

Dès qu’on pose les

Dés, compose-t-on des plats…

De ronds champignons?

Paréidolie…

Des arbres, branlent les dents

Et tombent cheveux

Soleil de ma vie…

À ton heure de coucher,

Qui couche avec moi?

Menant du train, le

Vent passe aux feuilles, grillant...

Un feu de forêt

Le jour raccourcit,

Le soleil décline à l’ouest…

Ne grandit que l’ombre

Les feuilles rongées

Par la rouille, se ramassent...

Comme cennes noires

Donne-moi, Vie, ton

Râteau; je ramasserai...

Les feuilles du temps

Troncs d’arbres pourrissent,

Sont coupés, rongés, tapés…

L’amour survit-il?

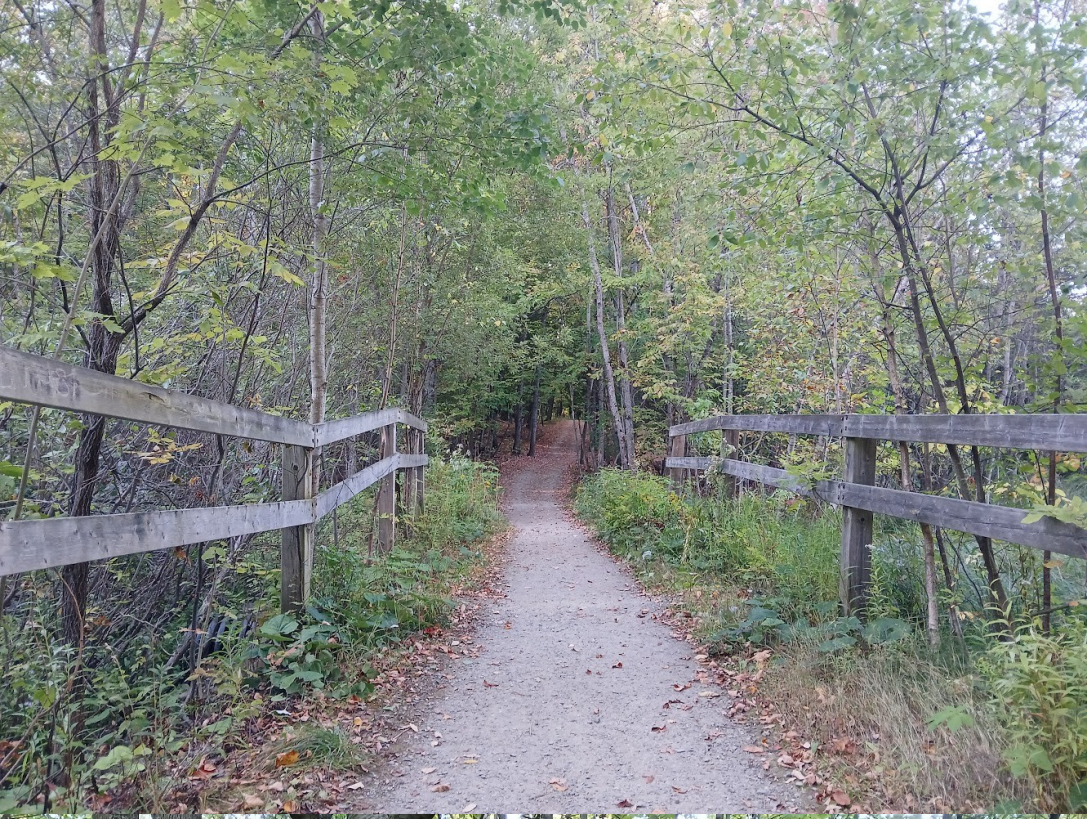

Mes manches sont longues

Tels les chemins et soupirs…

D’une feuille morte

Déshabillé de

Feuilles sans fruits, l’arbre est en…

Costume d’Adam

Mon monde intérieur

Tient comme un abri de branches...

Sous les pluies d’automne

Les râles du vent

Clouent le cercueil de mon cœur…

Au Chemin de croix

L’ivresse des sens

Saigne en feuilles dans le jour…

Tombant sur ma vie

Au fil du temps, le

Temps filant, feuilles ne tiennent…

Plus qu’à leur filandre

Tombant en amour

Et dans tes bras, mes joues telles...

Des feuilles s’empourprent

L’inuksuk, de ses

Feuilles dentées, boit le sang…

Du soleil du soir

Le soleil de glace,

D’un frisson, a doré les…

Feuilles adorées

Le lit de rivière

Devient fontaine; celui…

De feuilles, les piasses

Vente d’inventaire…

Il vente, invente un air pour

L’eau liquidation

L’écho des rivières

Accompagne arbres dans leur…

Fête des couleurs

Le tapis de mousse

Des roches, plié en algues…

Passe à la laveuse

Couleurs! Coule l’heure...

Aux barrages de castor

Des créneaux de temps

Lendemain de veille...

L’arbre à la gueule de bois

A vomi ses feuilles

Savant fou, le vent

Patente un soleil d’ocre et…

Savon aux fougères

Les feuilles déchues

À table se paient la traite…

Les feuilles déçues

Les chardons ne manquent

Pas de piquant, crème de…

Pumpkin spice latte

Si c'est bon d'y vivre,

Encore faut-il bien vivre…

Bien : faute de mieux

Le vent s’épivarde,

Prolongeant ses notes comme…

La route devant

Sur un dos d’âne, entre

Jésus à Jérusalem…

Et moi, dans ta chambre

Les couleurs sont chaudes…

Ombres de fraîcheur se cantent

Accotées aux arbres

Pommes se transforment

En tarte; l’Arbre de vie…

En bûches sans sucre

Le vent plein d’aveux

Est ma muse et l’herbe, ma...

Table d’écriture

Pierres du ciel, au

Poids de l’air, les feuilles y…

Font des ricochets

Dans la basse-cour,

Bassement font la cour des…

Coqs grossiers mais fins

Les poules ont dents

Pour manger une volée…

Des coq(uille)s d’œufs

Les roches : palette

De chocolat. Noir? Blanc? En…

Nuances de gris

Des fragments d’azur

S’échiffent à travers les…

Reflets du soleil

Mon cœur : une feuille

Froissée par le chagrin
mais...

Jamais déchirée

J’ai foxé mes cours…

Dans un champ lexical grand

Ouvert tel le ciel

Comme du doigt, la

Girouette pointe sa…

Flèche vers le vent

Le soare cu dinți

Coupe les ailes du Rêve…

Monarque sans trône

Prométhée volant

Le feu du soleil, j’insuffle…

La vie aux statues

Drôles de bibittes…

De l’automne, coccinelles

Sont les hirondelles

Vieillissant comme un

Bon vin, la rougeur des feuilles…

Promet les vendanges

Minou minou, je

Minouche mon chien à mine…

Minable à minuit

« Ne mets pas les gens

Dans une boîte. » Et les chats?…

Demande à Pandore

Hermès : étampé

À mes pieds. Mon passeport...

Sandales ailées

Les graffitis ont

Grafigné le mur en chute...

Libre comme moi

Amphitrite, ô nymphe

Tératogène, Terra...

Te gênera-t-elle?

Entre les jets d’eau...

Je suis en feu tels les arbres

Partant en fumée

Reine Victoria,

Es-tu dans l’ère du temps?...

We are not amused

Tout écartillée

Comme un gardien sans but, je…

Fais le simple fouet

Tout tombe à l’eau; je…

Respire par le nez, ne

Le pouvant sous l’eau

Sous l’arbre en ombrelle,

J’ai une plage de feuilles…

De papier sablé

Sur les ruines de

Jadis, feuilles lyrent comme…

Des saules pleureurs

Dead as a dodo...

Est-il porté disparu

Ou fait-il dodo?

Sur la place d’Armes,

Tout arbre de l’île se…

Change en Iroquois

La lumière au bout

Du tunnel : train conduit par…

L’Ange de Victoire

Je vois mon amie

Du passé au café; mon…

Futur, dans la tasse

Entéka, mieux vaut

Être à l’hôtel ou avec…

Dieu qu’à l’Hôtel-Dieu!

Le vide est muet

Comme une carpe koï dont…

La voix a mué

Montréal en fête…

Les gratte-ciels : bougies qui

Jamais ne s’éteignent

Les arbres, tels des

Bouquets de fleurs, offrent leurs...

Roses : des marrons

Un vent de tempête

D’émotions rapaille les…

Tourbillons de feuilles

Le vent lui vargeant

Dessus, l’arbre tombe dans…

Les pommes de pin

Taponnant, me tape…

Sur l’épaule le doigt froid

Des feuilles momies

Les faces scrappées

Des feuilles craquent tel mon…

Dos sans se briser

Avec leurs aiguilles,

Les conifères se cousent…

Un tapis de mousse

Les feuilles fafouines

Finiront par tomber comme…

La nuit dans mon âme

Je feuillette les

Pages du livre du monde...

Un vivant grimoire

Les troncs, coupés tel

Un souffle, soupirent des...

Feuilles dans la brume

Des chants monotones,

Comme des ombres, traversent…

Le grillage d’arbres

Il pleut la grisaille...

Du sommet des monts au teint

Pâli par le ciel

Se lâchent lousse en

Soirée arbres nus et feuilles...

Maquillées en clown

Sur des sentiers les

Battant jusqu’au sang, viraillent…

Les feuilles vermeilles

En costume d’homme,

Les vieux chênes sortent leur…

Gland prêt-à-manger

La brise endeuillée

Miaule comme un violon; mon...

Chat fait des steppettes

Ô arbres jetant

Vos feuilles comme des pièces...

Quel vœu faites-vous?

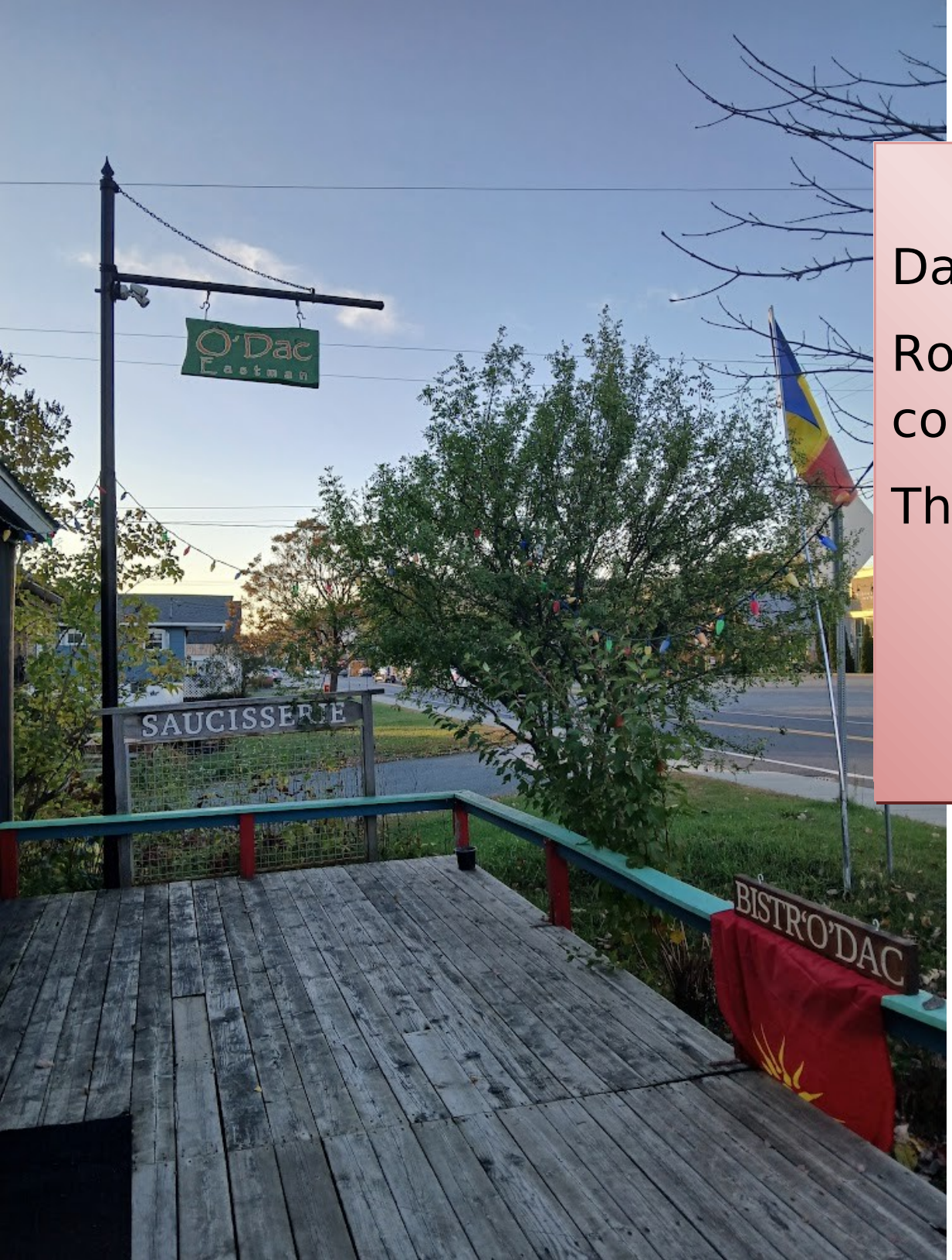

Dans leur coin-coin de

Roumanie, the ducks come from...

The trucks, dacodac!

Étais-tu l’été…

Indien vendant un frigo

À un eskimo?

Aux chants d’hirondelles…

Je préfère, des grillons,

Les bleues sérénades

La voix étranglée

Des squelettes est pendue…

À mon rouge à lèvres

What's in your head, in

Your head: le zombie ne pense...

Que si on lui dit

Mon vrai visage est

Masque d’Halloween et ma...

Fleur de peau, costume

« Des bonbons ou un Sort! » Mais quel insecte sort…

Des toiles du sort?

S’amincit le voile

Entre vivants et morts : il…

N’a plus que les os

D’un cri de banshee…

Le sidh s’ouvre et se déchaîne

Comme une avalanche

Samain : sa main de

Mort-vivant est tendue aux…

Vivants morts de rire

À l’autel de fleurs

Oranges, mortels aux morts…

Racontent leur vie

Poudlard pré-au-lard...

À califourchon, je vole

Après le Vif d’or

N’ayant pour lanterne

Ni feu de l’enfer, ni nimbe…

Jack prend sa citrouille

Le friselis des

Feuilles mortes porte les...

Plaintes des fantômes

Sabbat des sorcières...

D’un coup de balai, nuages

Du ciel se dégagent

Entrant sans frapper…

M’habite une joie cognant

Mon tronc tel un tremble

Toussaint : tousse un saint…

Sain d’esprit le Saint-Esprit

Dont tout sein est pris

Blanche comme un drap...

Perd ses couleurs même mon

Spectre lumineux

Sur l’épaule du

Coteau, roches se languissent…

D’arbres dépouillés

Si pierre qui roule

N’amasse pas mousse, ça…

Roule-tu? En masse!

Comme les nervures

Des feuilles, s’incruste la…

Mousse dans la roche

Troncs d’arbres se plient

Non de rire mais d’exquise…

Douleur; moi itou

Se mêle un colis…

De mélancolie mais l’on

Coloria en rouge

Au presse-purée

Du roc, flots se brisent en…

Patates pilées

Chuchote! Mais chu…

Aux chiottes : j’ai entendu

Le *call of nature*

Le temps est laite et

Grisâtre comme un blobfish…

Faisant la baboune

Ayant du visou…

Le crépuscule mitraille

De couleurs les feuilles

Les branches fortillent

Dans un lit de feuilles, comme…

Des fourmis d’angoisse

Le vent dégarnit

Les tempes d’arbres aux mèches…

Tout écharognées

Brouillard grichant des

Dents comme portes de bois…

Frappées de stupeur

Jetées aux vidanges

Des seaux, les feuilles ont plus…

D’entailles que l’arbre

Il passe, trépasse…

Sans défense,
l’Homme chasse

L’ennui; le temps
passe

Mycètes picossent

L’écorce sèche, creusant…

Des trous de pics-bois

L’idée me traverse

L’esprit comme une rivière…

M’inspire la Source

L’identité en

Construction : j’en raboudine…

Morceaux sans musique

Peut-on renipper

Le char rouillé comme feuilles…

Des espoirs ruinés?

Forêt-Noire? Non :

De noisettes d’arbres au…

Glaçage de givre

La gomme balloune…

De fête (faites un vœu!)

Éclate de rire

Moi qui pitonnais

Mon piano, je vais jammer…

Dans un band d’épées

Bad trip : j’ai trippé…

Illegal aliens tripped on

Me: « We come in peace »

À Santorin, tel

Un volcan dormant au gaz…

Je brûle d’envie

Sous une peignure

De papier, yeux brillent comme…

Lanternes chinoises

Le soleil décline…

Je monte escaliers pour un

Baiser sous le gui

Se sèchent les dents

Les poissons dans l’eau; moi, dans…

Larmes et mains moites

Arès et Hermès,

Force et ruse armes du Prince…

Sont assis ensemble

Je prendrais bien une

Broue, depuis que l’eau-de-vie…

Fut changée en vin

Vive le vent, vive

Le vent d’hiver, qui est dans…

L’air du temps des Fêtes

Noël sera-t-il

Blanc comme la neige ou vert…

Comme un grand sapin?

Noël c’est au boutte…

Au bout des pistes cyclables,

Un traîneau s’amarre

Le don de soi : seul

Cadeau de Noël que le…

Grinch ne peut voler

Crise climatique…

Ou cardiaque? *I will honour*

Christmas in my heart

Maison ou auto…

Je me fais couper la route

Comme un pain d’épices

Me sucrant le bec…

Bûches de Noël réchauffent

Mon cœur de palmier

Je lève les yeux…

Petit Papa Noël, lui,

Descendra du ciel

Instruments à vent

En bois, rennes portent la…

Voix d’Hermès sans ailes

Dans la nuit des temps…

L’étoile de Noël : aube

De l’humanité

FIN!

N.B. L'avatar de Marine Mariposa est tiré du livre "The Beauties of Nature", dans lequel figurent 101 peintures à l'huile de Miho Hirano.

Qui est Acherontia Kintsugi, cette étrangère mythique, cette entité désincarnée, cette pure abstraction fluctuant dans le vide? N'ayant ni nom de famille, ni visage identifiable, ni présence officielle dans le monde, par quoi la reconnaît-on?